京城日報
朝刊
日本朝刊夕刊共六頁

社説

大滿洲帝國萬歳

一

創生の大業成つて滿十年、盟邦滿洲國では、けふ十五日、盛大なる建國十周年の祭典が行なはれる。世界新秩序の發端を成し大東亞共榮圏の先驅としてたくましくも發展を遂げた滿洲國である。十年前のこの日、日本は率先して滿洲國を承認した。爾來一德一心、常に親邦の誼を以て育成に努め、提攜努力、今日の繁榮を贏ち得たのである。この意味において、滿洲の慶びは卽ち日本の慶びである。而してその偉業の示すところは、大東亞共榮の軌範である。大東亞十億の民衆は、宜しくこの友邦を以て範鑑とすべく、その範に遵つて、共榮の理念に徹悟すべきである。

二

樂土滿洲國の創建は世界人がひとしく『世紀の奇蹟』と讃仰してゐる。蔣介石の顧問ラチモアは、かつて『東洋爭亂の搖籃』といふ本を書き、建國前における滿洲五族の鬪爭を逃著してゐる。然り、滿洲こそ東洋の火藥庫であり、軍閥、馬賊の跳梁に委ねられた暗黑の世界であつた。それが今日はどうか。政治、產業、文化の各面に、五族協和の繁華が絢爛と咲き誇り、建國前三千萬の人口は、四千三百萬に飛躍、各々その所を得て樂土を謳歌してゐるのである。滿洲建國の理想であり、世界新秩序への指標である民族協和の新形式は、こゝに全く結實したのである。その國際的地位は固より高く、既に日獨伊以下十三ケ國の承認するところとなり、まさに新秩序樞軸の中堅として時局に多大の貢獻をもたらしつゝあるのである。

三

滿洲國の繁榮が、皇國の南進を推進しつゝある現實も亦忘れてはならない。日滿華を東亞の礎石とする南進理念の上からは固より、北方鎭護の上に戰時下兵站基地としての地理的重要性を思へば、このことは自ら明かである。戰時下平常の重要性、滿洲の大使命は、時局の進展とゝもにいよいよ光彩を放ちつゝある。日滿一德の精神は大東亞建設途上珠玉の理想として、東亞十億民衆の眼に映つてゐるのである。我々はこの負荷を全うすべく決然たらねばならない。而して、この意志と成果こそ、盟邦の繁榮を祝する唯一の心であらねばならぬ。茲に、恭しく皇帝陛下の聖壽の萬榮を祈念し、大滿洲帝國建國の大業を讃仰して、日滿萬々歳を高唱する次第である。

世紀の發足より十年
けふ開く曠古の盛典
友邦滿洲建國の祝賀

【新京十四日同盟】けふぞ建國十周年、燦たる榮光の日、東亞永遠の光榮を保持する新秩序の先驅として盟邦とともに堂々の大行進を續ける大滿洲帝國が、皇帝陛下御臨御のもと親邦日本はじめ盟邦諸邦の代表を招いて國運の隆昌を慶祝するの日、建國の大理想完遂に邁進すべき決意を表明する民族の祝宴の日でもある。晴れの裝ひなつた南嶺式場北側正面に南に面して造られた寢殿造りの式殿中央一段高きところに御座が拜される、その後方には金色燦然たる六曲二双の金屛風、御座の前左右に一際色濃き千代松の盆栽が二鉢置かれてゐる、御座に向つて右端には梅津關東軍司令官兼特命全權大使の座席が設けられ、正面向つて右側には滿洲國側約百名、左側に親邦日本はじめ盟邦諸邦側約百名の昇殿者員の席、一般參列者約一萬名の席は式殿前約五千坪の式場に六十數列の白木席が整然と設けられてゐる、瑞雲十字章の鮮かな慶祝塔、瑞獸の地模樣華麗な萬國旗、赤、黃、青、緑の中を旗が瑞雲に映えて秋冷の朝風にはためくうちに、畏くも皇帝陛下の御臨を拜しこゝに式典は開始される、式典開始の煙火を合圖に滿洲國歌、國務總理恭しく御前に進み出で『式典開始』の言葉を奏上、日本國歌、國歌奉唱について張國務大臣再び恭しく御前に進み出で頌詞を奏上、建國十周年慶祝歌隊の合唱ののち皇帝陛下萬歳を奉唱、殷々たる禮砲轟き式場上空に國軍機が銀翼を連ねて慶祝飛行を行ひ、かくして張國務總理『式典終了』の言葉を奏上して曠古の盛典を閉ぢることになつてゐる

皇帝陛下の御日常
畏し我皇室への御崇敬
張國務總理謹話

【新京十五日同盟】滿洲建國十周年慶祝の佳き日を迎へ元滿洲國國務總理大臣張景惠氏は、皇帝陛下御日常の御模樣及び國政、政事を顧みて十四日左の如き謹話をなした

滿洲建國以來わづか十年の間に近代國家としての態容を完全に整備したのであるが私はその間において特筆すべき一大成果はなんといつても治安の確立であると思ふ、治安の確立に次で大なる成果を擧げてゐるものは交通の整備であり幣制の確立であり、また產業の開發である、これらは日滿國民の努力によつて行政の滲透、國家の威信昂揚にいかほど與へた力があつたかははかり知れない、產業の重大なる開發もまたかうした強固なる根柢のうへに建設されたものである、建國當時日本以外擧げて不承認の態度にあつた諸外國は、今日では米英系を除きほとんどすべての有力國がわが國を承認し積極的に親善提攜をはかるに至つたのも、わが國力伸張の事實の反映と見てよい

更にわが國際的地位が一大飛躍を示したのは康德九年二月に防共協定の一員に堂々參加したことだ皇帝を中心に國民の一致團結が行はれてゐることはわが國の大なる強味である

顧みるに康德二年四月の皇帝の第一回御訪日により日滿一德一心の國是が儼然として確立してゐるのだ、皇帝陛下の日本皇室に對する御崇敬の念は眞に感激したもので、第二回の御訪日もたゞ〳〵この御崇敬の念の發露なのである、日本において天皇陛下と皇帝陛下との御歡談を私は御側近く侍して拜聽の光榮に浴したが、兩皇室

畏し朝鮮にも侍從御差遣
遍く銃後の活動視察
小倉侍從、近く來鮮

【東京電話】畏くも 天皇陛下にはさきに側近より八侍從を內地全國に御差遣、各侍從の視察狀況を御聽取あらせられ、大東亞戰下一億總力戰完遂に挺身奮鬪する民草の赤誠を痛く御嘉賞あらせられ、東條首相ならびに湯淺內相に對し御嘉尙の御言葉を賜ひ、さらに『一層努力するやう』と仰せられ萬民齊しく聖慮の畏さに恐懼し奉つたのであつたが、この度さらに侍從小倉庫次氏を朝鮮に、同入江相政氏を樺太にそれ〲前回と同樣の思召をもつて御差遣あらせられる旨十四日御沙汰あらせられた、國家總力戰下、畏き聖慮を拜し萬民恐懼奉公の赤誠に燃えていよ〳〵戰意奮起する時、遍く外地に向つても聖慮を注がせ給ふと承るは眞に畏き極みであるが、聖旨を奉じた小倉侍從は朝鮮、樺太を入江侍從は山本屬を從へ近く兩地に向つて出發、農山漁村の僻陬の地にまで踏み入つて增產に邁進する產業諸施設を始め防空、軍事援護事業その他各般にわたつて視察し、町村里部落聯盟、愛國班なども巡視し親しく地方民に接し各職域に精勵奉公する地方官民の在りのまゝの姿を具に視察歸京したうへ詳細に復命申上げるはずである

小磯總督謹話

この度畏き邊りより小倉庫次侍從を御差遣、戰時下朝鮮における銃後國民總力の狀況を全鮮にわたり約一ケ月間視察せしめらるる御旨の御沙汰を拜し誠に恐懼感激に堪へません、支那事變勃發以來朝鮮統治の施策については前總督より數次にわたり闕下に奏上致したところでありますが、更にこの度は侍從の直接御視察により都鄙にわたる實情そのまゝが上聞に達せらるる次第でありまして恐懼の限りであります、朝鮮官民はこの有難き御思召を深く肝に銘じ益々一致協力して聖戰目的の完遂に奮ひ起ち、銃後職域の御奉公に遺憾なからんことを期して聖旨に對へ奉るところがなければなりません

井野拓相謹話

【東京電話】井野兼任拓相は十四日午前十一時五十分參內、朝鮮、樺太に侍從御差遣の御思召を拜しこゝに御記帳をなしたのち左の如く謹話を發表した

今般畏くも思召をもつて朝鮮、樺太に侍從を御差遣あらせられ、戰時下における國內一般狀況、殊に國民總努力の樣相を視察せしめらるる旨の御沙汰を拜し恐懼感激致して居る次第であります、この度の侍從御差遣は大東亞戰爭完遂のため朝鮮および樺太における銃後の國民が各々その職域において奉公の誠を盡し孜々として不斷の努力を傾注しつゝある實情を具に視察せしめらるゝ趣きに拜しまして叡慮の程畏き極みであります、朝鮮および樺太における赤子一同この有難き御沙汰を拜し、ます〳〵粉骨碎身、總力發揮に努めもつて聖旨に對へ奉らねば相成らぬと存ずる次第であります

友邦の慶びを祝ふ
全國各地で盛大な行事

【東京電話】滿洲建國十周年慶祝式典は十五日首都新京南嶺式場において皇帝陛下御親臨のもと嚴粛盛大に擧行されるが、盟邦の盛儀を慶祝するため日本では東京、大阪、京都その他の各地に盛んな慶祝式典が行はれる、まづ東京日比谷公會堂に設けられた式場では建國十周年慶祝會主催の中央慶祝式典が畏くも先般御差遣使節として御渡滿遊ばされた高松宮殿下の台臨を仰ぎ奉り、東條首相以下各閣僚、建國關係功勞者、在京滿軸大公使など約一萬名參列の下に午前十時から嚴かに執行され、引續き午後六時からは日比谷公會堂において『滿洲建國十周年慶祝の夕』が催され、滿洲國新國歌、建國十周年慶祝歌、大滿洲行進曲が發表されるほか、同日午後四時半より日比谷大音樂堂に東京市主催の慶祝會が開かれ滿洲國留日學生と都下男女中等學生の合唱、舞、遊戲など多彩なプログラムが展開される、また駐日滿洲國大使館側では十五日午前八時半より麻布高樹町の大使館で李大使以下館員の慶祝式典を行ひ、同日午後零時半より帝國ホテルで盛大な慶祝午餐會を催すが、全國各地ではこの日を祝つて戶毎に日滿兩國旗を揭揚し心から友邦の前途を祝福することゝなつてゐる

擧げよ鮮滿一如の實
朝鮮軍司令官 板垣征四郎

滿洲國は國礎愈々堅く帝政益々暢張し、世界歷史上未だ嘗て類例を見ざる急速なる發展を遂げ、茲に目出度く建國十周年を迎ふるに至りましたことは、眞に東亞における一大壯觀であり一大慶事であります、私は國民と共に、建國以來の祝意を表すると共に、滿洲帝國官民各位の御努力御辛勞に對し衷心より謝意と敬意とを捧ぐるものであります

熟々顧みまするに最近十年間に於ける東亞の天地は實に波瀾重疊、多事多端でありましたが、之を一面より見れば秩序正しく落ち着くべき所に落ち着き、進むべき所に進みつゝあると思はれるのであります、卽ち戰爭に於ては滿洲事變、支那事變を經て大東亞戰爭に進み建設方面に於ては夫々之に相應して滿洲帝國の建設、日滿華三國協同宣言（是は滿華相互承認と三國の緊密なる提攜とを意味するものであります）を經て大東亞共榮圏の確立に進んで居ります、以上の三段階を通じて感じますことは第一に東亞の禍亂は常に米英を背景とし、彼等の非望に其の端を發して居ると言ふことであります、第二に支那事變は滿洲事變の延長であり、大東亞戰爭は支那事變の延長であり、結局米英を屈伏せしめ禍根を一掃するに非ざれば東亞永遠の平和を期し難いと言ふことであります、第三は大東亞共榮圏の中核を成すものは日滿華三國であり、特に北方の事態は滿洲帝國の責務を益々重からしむるものであり今後一層同國の健全なる發達を切望することであります

我國が後顧の憂ひなく、五年に亘り支那事變を遂行し、更に昨年末以來大東亞戰爭を敢行し、開戰劈頭より赫々たる戰果を收め、餘裕綽々として戰局の進展と本格的建設とを圖りつゝあるのであります、これ實に大御稜威によること勿論でありますが、亦北方に滿洲帝國が儼乎として存在し日滿共同防衛の大義により、北邊の護り盤石の堅きを加へつゝあるに負ふ所頗る大なるものがあります

惟ふに若し滿洲國の建國並に其後の建設の五年なくして支那事變に遭遇致しましたならば、今日の如く何等北方に顧慮することなく、四百餘州に跨る大規模の作戰を遂行することが出來なかつたでありませう又若し支那事變後の數年の戰局の進展に依り、支那本土の要衝の地を悉く占領し重慶軍を遠く奧地に壓迫したる事實並に新國民政府樹立せられ、三國の強固なる提攜成り、大東亞共榮圏の核心を形成せられたる事實等なくして大東亞戰爭に直面致しましたならば、恐らくは今回の如き雄渾壯絶なる電擊的作戰を實施することが出來なかつたであらうと想像せらるゝのであります

かく觀じ來れば滿洲帝國の成立と大東亞戰爭とは一環の連鎖であり天意か神意か眞に到達すべき所に到達せりとの感を深くせざるを得ないのであります、果して然らば今後滿洲帝國の使命は日華と共に大東亞共榮圏の中核として大東亞共榮圏確立の爲め重大なる役割を演ずるものであることを痛感する次第であります

開戰以來南方に於ける赫々たる戰果は眞に驚異に値するものがありますが、之を時間的に見れば眞に緒戰に過ぎないのであります、米國の如きは目下國力を擧げて軍需品の生產に狂奔し、明年、明後年を目標に攻勢的軍備の立直しに努力して居ります固より夙に必勝不敗の陣容を完備せる帝國陸海軍としては、何等之を恐るゝものではありませんが、戰局の長期に入るは免るべからざる事象でありまして、此際長期戰に對する徹底せる覺悟と準備とを絶對に必要と致します、加之北方の形勢は一刻の偸安を許さゞるものがあり、東亞の形勢は過去十年に比し今後の十年は益々多事多端なるべきを思はしむるものがあります

特に我が朝鮮は滿洲國と隣を接し利害休戚これを同じうするものがあります、今後大東亞戰爭完遂の上において、眞に鮮滿一如の實を擧ぐることが二千四百萬同胞に課せられたる崇高なる職務であると考ふるのであります、この意味に於て私は衷心より滿洲帝國建國十周年を祝福すると共に今後滿洲國國運の益々隆昌ならんことを祈念して止まざる次第であります

大東亞共榮圏に
無言の指導原理
滿洲建國十年の偉績を讃仰 小磯總督談

十年の昔、我國が世界に率先して滿洲國の獨立を承認した記念の日をトして、日滿兩國が諸所において記念慶祝の諸行事を行ふといふことは世界大動亂を背景として時に感銘を深からしむるものがある、建國の當時、關東軍に在つて親しく微力を創業の事に捧ぐるを得た自分として、滿洲國のこの十年間の健全なる發展ぶりを眺めるとき無量の感慨を禁じ得ざるはいふまでもない

滿洲事變の勃發とその結果たる滿洲國の創建とに我國の國際聯盟脫退など、東亞を基調として發生した一聯の諸事實が十年後の今日から見て世界史轉換の大機運を誘導した端緒であつたことは既に萬人の認識する所であらう、英米アングロサクソン民族の功利的世界支配體制に崩壞の徵兆を與へたといふ點において、滿洲國の出現は既に世界史的のものであるが、さらにその後において燦然たる光彩を放つものは、民族協和、王道樂土建設といふ東洋的理想の實現であつた

卽ち歐米の自由又は平等の名を僭稱する功利的政治思想が人類をして民族的に分裂せしめ、更に階級と個人にまで分解せしめて世界を相剋の修羅に導き來つた事態に對し、東洋傳統の政治理想、道義を中心とする大同協和の精神を政治の上に顯現したのが滿洲建國史の意義である

同じからずしてこれを同じうするを大同と謂ふ、民族問題は世界の最大なる難問題の一つであるがわが日本皇道の下に於て嘗て以來これを容易に解決した大和民族が今またわが朝鮮に於て解決の過程にある事實と相照應し、王道滿洲國に於ても亦民族相協和して今日の繁榮を築くに至つたことは、共に東洋の德治的政治理想の特質を立證するものといはねばならぬ

御英邁なる滿洲國皇帝陛下が再度の御訪日によつて皇道の淵源に深く沐浴せられ、我が皇祖天照大神を建國神廟に御奉祀して國本を奠定し給うた一事は、御自ら道義の源を正させ給ふと共に、滿洲國國民をして日本國民と共同の信仰にまで徹底せしめんとの深き思召に依ることと拜察し感激を禁じ得ないのである、明德太陽にひとしき天照大神の御稜威は我が天皇これを繼がせ給ひ『和』と『秩序』と『生成發展』の國民道德原理がそれによつて生じ、日本帝國今日の隆昌を見たると同じく、滿洲國の王道政治も亦こゝに信仰を求めて、日本との一德一心の內容を深化することによつて今後異常なる發育ぶりを示すことであらう

顧みれば、滿洲國の建國と既往十年間における發展の過程とは今日生成の中途にある大東亞共榮圏に對して史的意義において因果相通ずるとともに、無言の事實を以て貴重なる指導原理を提示するものである、今や大東亞戰爭は歐洲戰亂と相關んで重大段階に達せんとし、盟邦共に呼應して新世界秩序の創造に步を進むるの秋に當りこれが導因をなした滿洲國の創建に想ひを馳せ、さらに新秩序の道義的原理としての王道政治十年の成果を顧みすることは洵に意義深大なるを痛感せざるを得ない、特に我が朝鮮は滿洲國と直接境を接して國防上は勿論產業、經濟、文化等に密接の關係を有し、切實に運命の共同を感ずる立場にある、故に世界中わが朝鮮ほど滿洲國の榮ある今日の記念日を衷心慶祝するものはないであらう、國內官民諸君と共にこの日を祝はんと欲する次第である

獨、伊兩公使
祝辭傳達方依賴

【新京十四日同盟】ワグネル駐滿獨公使ならびにネローネ同伊公使は十四日午後二時三十分外交部に蔡外交部大臣を訪問、ワグネル獨公使は建國十周年式典にあたりヒトラー總統より滿洲國皇帝陛下に對し奉る慶祝の意を傳達方依賴、またネローネ伊公使は伊本國政府の命令に基き皇帝陛下に對し奉り伊國々王ならびにエチオピア皇帝のもつとも深厚かつ友好的な祝辭を傳達されたき旨依賴して辭去した

遺兒部隊
梅津司令官訪問

【新京十四日同盟】建國忠靈廟臨時奉告祭に參列暁の父兄と感激の對面を終へた建國の遺兒部隊は十四日午後三時梅津關東軍司令官を訪問梅津司令官は『滿洲國が今日建國十周年を迎へ健全なる前進を見てゐることは偏へに御稜威の賜であるとともに皇帝陛下の御指導下に官民一體となつて國務に盡される人々の功績ではあるが一面滿洲建國のため身命を抛つて挺身された諸君の父や兄の遺勳にほかならない』と優しく一同を激勵した

さくら フヰルム
パンクロ F
スペシアル クローム

南居北

一昨日の本欄で、今回の拓務省廢止に伴ふ內外地行政の連絡方式改正について書いたが、聊か南面子の感違ひがあり、意味の徹底せぬ點もあつたやうだからこゝに訂正かたがた補筆する▲朝鮮總督は拓務大臣（今回の改正で內務大臣）の統理を受けるといふことが拓務省の官制に明記されてゐて、朝鮮總督府の官制にその字句がないのは官制の不備であると解釋したのだが▲これは官制の不備ではなく、中央官廳の官制に統理といふ字句があれば、それだけで、拓務大臣の總督府に對する統理權が成立するから▲總督府の官制にたとひそれがなくても拓務大臣の統理權が一方的であるとはいへない、といふ解釋が正當である▲この拓務大臣の統理權といふ職權の中には監督權が含まれてをらず、この點、台灣の場合と自ら異るのであるが▲その異る所以は外地の內地化の度合を示すものでなくて▲それぞれの歷史に基づく特殊の地位をなすものである▲要するに、歷史的事實に基く朝鮮の特殊的性格があるが故に▲それを統理する朝鮮總督の地位は儼然として動かすべからざるものがあるのである▲たゞ、日本があらゆる體制について全日本的な動き方をしなければならぬことは戰時體制當然の理論であつて▲內外地行政の一元的な進み方も所詮この線に沿ふ協力體制の形に示現されねばならぬ

人

◇松本行雄氏（鐵道局參事）新京に出張中のところ十四日歸任

◇原俊一氏 東拓東京本社に榮轉、廿一、二日頃京城出發赴任の豫定

畑總司令官歸寧

【南京十四日同盟】支那派遣軍總司令部十四日午後四時發表＝畑總司令官は十一日以來中北支戰地帶の開封、新鄉、徐州方面の軍狀ならびに一般狀況を視察し本十四日歸任せり

田中政務總監
歸任の途へ

田中政務總監は東上中の要務も終つたので十六日午後十一時東京を出發歸任の途に就くが十七日は下關に一泊、十八日夜釜山を出發翌十九日午前七時五十分京城着の豫定である

ジ回教徒聯盟總裁
パキスタン要求を堅持

【ストツクホルム十三日同盟】ロイター通信ニューデリー電によれば、印度議會は十四日ニューデリーに開會、國民會議派の不服從運動を中心とする現下の事態對策およびその根本問題たる英印關係などにつき檢討することゝなつた、重要時局問題の處理にかんがみ諸派は三、四日つゞくものと思はれるが、回教徒聯盟總裁ジンナーは右議會を控へ回教徒の立場を明かにしあくまでパキスタン（印回分離）の要求を堅持するとて大要つぎの通り說明した

一、戰時緊急事態の重壓により早急に印度臨時政府を樹立これに回教徒も參加せよとの一部の主張に對しては回教徒としては俄かに賛成出來ない、少くともパキスタン要求が容られぬ限りこれに應ずる用意はない

一、パキスタン要求は單なる計畫ではなく回教徒にとつて天賦の權である、最近回教徒聯盟のパキスタン決議にもある通り印度全地域の四分の三はヒンヅー教徒で殘りの四分の一を回教徒が確保しようとするものである、民族自決の原則からもこれは正當な要求である

一、臨時政府設立案は現行憲法の根本的變更を意味するもので一度これが實現すれば戰後になつて印回分離の保障を獲得することは至難となろう

獨軍一週間の戰果

【ベルリン十三日同盟】獨軍司令部は十三日特別公報をもつてカナダ海岸沖セントローレンス河、北米東海岸沖カリブ海、アフリカ西海岸沖に活躍中の獨潛水艦が聯合國船舶十八隻合計十二萬一千五百トンを擊沈せる旨發表したが、デーヌベー通信が獨軍筋より得た情報によれば、七日より十三日に至る一週間における獨潛水艦の戰果は右を加算して擊沈三十五隻總計二十二萬九千五百トンに達した

汪主席
太湖地區視察

【上海十四日同盟】清鄉委員長汪主席は去る七月一日以來實施されつゝある太湖東南地區清鄉工作狀況視察のため副委員長陳公博氏以下を隨へ十二日午前特別列車で南京を發、官民多數の出迎へをうけ公署に入つた、同所にて李秘書長より中國側工作狀況を聽取したのち清鄉工作員の熱烈なる訓示を與へ終つて日本側○○部隊長より軍事工作狀況を聽取、午後再び列車にて歸途につき途中松江に下車文獻工作委員會代表らに激勵の辭を與へ、同六時十分上海着、意義深き第一回の視察を終へた

榮養補給 結核豫防に
工場・會社・學校で一齊服用開始の好期
文献進呈
團體用 三千粒入 價貳拾圓
強力ビタミン
メガオ肝油球
本舖 大阪・道修町二 伊藤千太郎商會

鈴木氏亨著
村田銃發明物語
A5判・三〇〇頁 價二・〇〇 〒二〇
推擧の言葉
情報局第二部長陸軍大佐 松村秀逸殿
題して村田銃發明物語といふが、村田經芳少將一代の傳記でもあると同時に、幕末から明治にかけての小銃變遷史でもある。本書が發明當時の未知の苦心を良く查研究して、極めて忠實に史實を追ふてゐる眞面目な態度は注目に値すべきものであると思ふ。殊にこの一卷に溢れてゐる著者の烈々たる日本精神につては、何人にも同感を覺えしめずにはゐまい。敢てこの書を青少年諸君に推擧する所以である。
陸軍省報道部推薦
大每東日特派從軍記者 平栗竹男著
昭南島の日章旗
マレー戰線從軍記錄
價一・二〇 〒一五
東京・銀座一ノ五 振替東京三四六五五
教養社

東亞共榮圏周域
太平洋大地圖
日本統制地圖會社研究室 小川彥平著
B列倍判十一色 定價金參圓 送料八錢 精製金捺圖
○太平洋を注視せよ！
渺の太平洋こそ日米兩大國の宿命的な決戰場であり全國民の一日も忘れることの出來ない重要地域だ、本圖は太平洋を中心に東亞共榮圏の全域、南北アメリカ、東部ソ聯に至る大東亞戰爭に關聯ある諸地域をエイトフ等面積圖法に依り悉く收錄せる共榮圏地圖の決定版！官廳、會社、學校及各家庭每に必備の大地圖！
打ち續く敗戰に焦燥して敵米國は太平洋から大陸から我國土を狙つてゐる。廣袤一萬數千方
東亞共榮圏
西太平洋大地圖
B列倍判・定價三圓・送料八錢・精捺圖
西南太平洋、ハワイ、濠洲、印度を始め共榮圏の全域一目瞭然！好評嘖々！五版出來！
日本統制地圖株式會社
東京市神田區東福田町一 振替東京一一一〇八一番

時代社新刊
石井滿著
新女性訓
B6判上製 ¥1.60 〒.16
これからの女性に必要なものは根本的な日本的教養でなければならない。知識の上に君臨する信念、その信念の涵養に教養の主眼を沿くべきである。本書は如上の意味から現下日本婦人の心構へと進むべき道を、娘、人妻、母と順を追うて懇切に說き、併して「母性の完成」と云ふ最高の目標に向つて堂々たる指導標を打ち樹てた眞に新しい婦人教養の書であり、現代の「女大學」といへるものである。全女性の必讀をすゝめる。
好評增刷
大谷紅子夏方題字 森山保護局長序文
光に生きる娘たち
東福隆子著
歪められた少女達の保護指導に血みどろの努力を續ける著者の珍しき記錄！
東京牛込神樂坂通り 振替東京六一六四番

石川準十郎著
ヒトラー「マイン・カンプ」研究
B6判各冊三百頁 定價各一・五〇 〒24
ヒトラーの「我が鬪爭」の直譯的全譯では、日本人が之を理解することは難かしい。石川氏はつとにこの點を痛感し、悲壯な努力を續けて、此處に初めてナチスドイツの眞實と、ヒトラーの思想の全貌を明らかにしたのが本書だ。本書を讀んで多くの俗流解說書は一層の確信を與へられるであらう。蓋し本書が多くの他の單なる紹介書を壓倒する所以である。
第一分冊 マインカンプ著述の由來より、ヒトラーの生ひ立ちと、少年時代、ウイーンに於ける苦難時代を解剖し、說明す（大增刷出來）
第二分冊 前大戰下に於けるヒトラーの活躍と體驗。ドイツの敗戰と革命、ヒトラーに至る原因の究明までのヒトラーの陳起する解說（大增刷出來）
第三分冊 ヒトラーの國民社會主義運動の開始の準備と、その基本となるヒトラーの思想、就中ヒトラーの民族觀をとりあげての研究。（目下發賣中）
東京市麴町區內幸町大阪ビル
國際日本協會
振替東京二四二〇四

新刊文藝書 室戶書房
東京市芝區新橋四ノ四六 振替東京一一〇六一四番
三木蒐一著
美しき星座
定價一圓八十錢 〒・二〇
時局の波と共に新しく浮び上つてきた南海の孤島と、その美しき交流を描いた「エンゼル島附近」「赤道海流」外八篇、いづれも健康明朗な銃後生活に取材せる「美しき星座」一篇は讀者の胸に明日への希望と力強き慰安を與へる好篇集
小野金次郎著
回天浪士組
定價一圓六十錢 〒・二〇
幕府の名に於て結成した浪士組を引率して京都に赴くや、然その正體を現し浪士組を以つて勤皇に力めんとする淸川八郎が文久三年三月十二日再び浪士組を引率して江戶に歸るところより本篇は始まる。淸川八郎と幕府の葛藤を描く。
並木行夫著
風雲幕末双紙
定價一圓三十錢 〒・二〇
佐幕と呼び、攘夷と叫ぶ風雲渦卷く文久年間より明治維新に至るその間、勤皇の志士、倒幕の臣、大名、町人、或は紅毛人との哀戀に泣く若き女人の生涯等を描く好短篇十四篇を收む。
番伸二著
義士外傳 裏街武鑑
〒・一五 ¥・八〇
赤穗浪士吉田澤右衞門の生涯を描く興味津々たる「裏街武鑑」その他好短篇を收めた新秋の好讀物
笹本寅著
空の武士道
¥・八〇 〒・一五
萬人必讀の本書は著者が現代日本の航空精神と空の武士道をテーマとした大文字である。

技術、勞働力の倍加
半島農村再編成の先決課題
上野農政課長視察歸任の談

半島新統理の基本要綱となつた農村編成問題を内地農村の實状について資すべく先月來視察中であつた農林局上野農政課長は十四日歸任その概要を次の如く語つた

新しい開拓民計畫

内地では開拓民等による郊外移住と農村機構の再編成とが有機的結合關係にまでなつてゐない、これまでの開拓民移住計畫は主として農村の經濟更生が軸であつた、赤字農家の救濟更生が目標であつた、然し現況は勞賃の高騰となつて單に收入の面のみからは推進し難い矛盾となつた、これをただ高收入においてみるならば農家が農業外產業に轉出すれば解決するのであるがそれでは農業は崩壞するのみである、かくしてその方針の轉換がなされつつあつた、農村再編としての開拓民計畫である

富士見村の場合

その點では長野縣富士見村は當初からこの耕地不足の解決を基本として進めて行き巧く展開した實例である、こゝでは赤字農家—弱小農家—零細規模農家のみの移住でなく中農以上が相當出なければならないとして實行した、このため開拓民により母村に殘された土地は九七町歩、平均八反五畝の規模が今では一町一反程度に改善された、これに食糧增產のための開墾したもの五三町歩を加へたからさらに規模は大となつた、實際開拓移住者中に二町歩以上の農家が十一名も算へられた

農村再編の結論

これらから農村再編成がいかにあるべきかについては理論的に大體結論として落着くところへきてゐた、家族勞働力で十分技術的に經營的に安定した農家を作るとすることである、朝鮮の再編は内地の如く集約農業の極に達した段落として生れたものに同一にはゆけぬ、例へばその自家勞力の生產性は遙かに低位にあるからで、これをそのまゝ移せば適正耕地面積は少とならざるを得ないことにならう、それでは生活も低くなる、こゝに朝鮮が立つ特殊なる段階に即應したところの内容を持つた再編方式が採用されねばならないことになる、未だ低い技術、勞働生產力の倍加運動が附隨されるものであつて、そのためには勞働生產性の倍加が十分に展開され得る如き機構を用意してやらねばならない、これが半島における農村再編の要約した方式となるものであらう

半島の再編方式

そして再編は單に生產物の分配關係を變更するのみのものはなくむしろ生產條件が好轉されることによつて促進される擴大再生產過程をさらに指導運動においても强化せしめ經營的にも食糧增產を遂行しようとするのである、增產は我々に與へられた至上命令である、そのためには勞力倍加運動が年百廿日程度の稼働日數可及的增加、婦人勞力の參加利用倍加が並行されることは再編上必須のものとなる

部落、町内會法制化
來議會へ提案、新發足を期す

【東京電話】全國の部落會、町内會は、さきにその指導權を内務省から大政翼贊會に移管され翼贊運動の尖兵として大きな役割を果すことになつたが、内務省では行政的な立場から時局下におけるこれら國民下部組織の重要性に鑑み既定方針通り懸案の部落會、町内會の法制化を來議會に提案今まで自然發生的な部落會、町内會に法的根據を持たせ市、町、村の細胞自治體として運營をさせるべく準備を進めてゐる、即ち國民組織としての指導權を翼贊會に移管して以來内務省の行政機構としての部落會、町内會指導は既に飽和點に達しあとは部落會又は町内會長の手腕力量、人格に俟つのみで、このため隣接する部落會、町内會でありながら成績の懸隔が甚だしく時には事務の遲滯を招く懸念があるためこれが法制化についてはかねて全國市長會、町村長會等よりその實現が要望され内務省でも市制町村制の改正の一部として來議會に提案せんとするものである而して部落會、町内會が法制化された場合はどうなるか、一言にしていへば市町村の細胞自治體として新しく出發するわけで市町村長によつてその區域が劃然と定められ現行の部落會、町内會の區域にそれほどの變革が加へられるとは思はれないが、現行の區域の如く部落民、町民によつて自發的に組織されてゐた部落會、町内會は道路とか電車通りをその境の要とした渙然と定められた區域ではなくなり、以後は許可をうけなければ少しの變更と雖もできなくなる、また町内會館とか共同作業場、共同耕作地といつた共用財產にも法的人格が與へられて申合せなどで處分することができなくなり總て監督官廳に屬る市町村長の許可を要することになる、部落會長、町内會長にも法的な地位が與へられその權限も明確となる、この法的根據をバックとし許可されることだ、この法的根據を與へられたと同時に從來見られた如き命令の不徹底による遲滯を一掃し行政事務の円滑な遂行が期待される、なほ隣保班、隣組については隣保組織の精神を尊重し法制化を及ぼさぬ筈

滿洲、華北、蒙疆から來城
＝田村朝商理事の歸任談＝

本月廿五、六の兩日京城府民館で開かれる東亞經濟懇談會總本部主催『朝鮮經濟懇談會』の諸行事打合せのため東上中であつた田村朝商理事は十三日歸任したが、左の如く語る【寫眞＝田村朝商理事】

◇…總本部よりの招電に接して東上したが、朝鮮經濟懇談會は過般の朝鮮委員會幹事會で決定した通り本月廿五、六の兩日府民館で開催する、同懇談會には日商會頭兼東亞經濟懇談會日本本部長藤山愛一郎氏はじめ滿洲、華北、蒙疆の各地代表並に經濟界代表者らが出席、第一日の廿五日は大東亞戰爭下兵站基地半島の新しき使命とその立地的優位性に立脚せる地上、地下、電力資源その他各種資源の積極的活用方策について檢討、第二日目は午後一時半から府民館で藤山日商會頭並に元ブラジル大使石射猪太郎氏の時局大講演會を開催する

◇…さらに適當な機會をみて平壤および清津で兩氏を中心とする座談會を催すことになつてゐる、東上の序に商工省はじめ日商、東商等を訪問し懸案の經濟會議所問題を打診したところ、商工省は既に成案を得て近く關係方面へ内示する由で、私は朝鮮側へも内示してくれるやう商工當局へ依賴しておいた、經濟會議所案の内容については未だ當局も發表を避けてゐるが、内地は府縣單位の統制配給組合および產業別協議會等を主體として經濟會議所を設立する模樣で、内外地行政一元化の見地から恐らく朝鮮も内地と同樣の制度を實施することゝならう

東亞經濟懇談會 日程を決定

本月廿五、六の兩日京城府民館で開催する東亞經濟懇談會主催『東亞經濟朝鮮懇談會』の日程は左の如く決定した

◇第一日（廿五日）午前九時開會朝鮮委員會總會、引續き東亞經濟懇談會午後一時再開懇談會續行（農業部門、鑛業部門）

◇第二日（廿六日）午前九時開會前日に引續き懇談會續行（電力部門、化學工業部門）

京商補缺選擧 來月廿日前後か

松原會頭の突如勇退に伴ひ、京城商議では既報の如く、十六日午後四時半から同所に評議員會を開き同氏辭任に伴ふ補缺選擧執行方法について審議する、なほ選擧執行期日は十月廿日前後となる模樣である

最後に松原會頭の勇退に伴ふ後任會頭選擧は十一月の定時總會で行ふ豫定だ

一級のみで執行

松原會頭の勇退に伴ふ京城商議の補缺選擧は別項の如く十月廿日前後執行することに内定をみたが、右選擧は一級議員の補缺であつた關係上、一級のみによつて執行することゝならう

松原前會頭 特別議員に内定

今回京商會頭を勇退した松原鮮銀總裁は在任中の功績により特別議員に任命されることに内定した

〃大勢依然不變〃
東に西に大攻の聯合艦隊中なし米英の再起百年河清を俟つに等し我が建設戰の經濟策は迫り大なり株界の需動期待不變
京城府明治町二
秋田證券
電話本局⑥五一五五

化學工業統制會
けふ設立命令發令

【東京電話】重要產業團體令に基く化學工業統制會の設立命令は別項の如く十五日發令を見、會長には昭和電工社長鈴木忠治氏、理事長には日產化學社長石川一郎氏の就任が有力視されてゐるが同統制會は科學肥料、硝酸、硫酸、曹達、カーバイド、有機合成、カール製品の七部門に分れ統制事務が極めて繁雜であることおよび鈴木、石川兩氏はともに無機化學部門の出身で、新興の有機合成部門には比較的關係が薄いことなどの點から業界一部よりこの際同統制會には副會長制を設け有機合成部門よりも統制會首腦部に役員を參加すべきであるとの要望が強い

會員、有資格者をも指定
外地の業者は整備後に加入

【東京電話】商工省では化學工業統制會の設立準備を進めてゐたが十五日附官報をもつて同統制會の會員有資格者を指定、これに設立命令を發するとともに設立委員ならびに會長銓衡委員を任命する、會員有資格者は單獨加入者百二十九および曹達、カーバイド、タール中間物および染料關係の各統制組合で統制組合に對しても同日附で會員の指定、設立命令および各委員の任命が行はれるが、朝鮮、台灣の外地業者は、統制機構の整備を待つて近く加入することになつてゐる、第一回設立委員會は十六日開催、次いで會長銓衡委員會を開き十月末日までに設立を完了する豫定で、會長には昭和電工社長鈴木忠治氏が有力である、設立委員、會長銓衡委員、會員有資格者は左の如し

◇設立委員 日本窒素肥料事務榎並直三郎、日產化學工業社長石川一郎、日本化成工業社長池田龜三郎、日本製鐵社長豐田貞次郎、日本染料會長竹内可吉、日本曹達社長大和田悌二、日本理化工業社長高橋是賢、東洋高壓工業會長高島基江、大日本特許肥料社長小西安次郎、大日本セルロイド社長西宗茂二、宇部興產社長俵田明、合同酒精社長野口喜一郎、電氣化學工業社長近藤鐵次、旭ガラス社長大…忠治、信越化學工業取締役社長小坂順造、住友化學工業會長古田俊之助

◇會長銓衡委員 竹内可吉、大和田悌二、石川一郎、俵田明、池田龜三郎、近藤鐵次、三井高修、鈴木忠治

◇會員有資格者 單獨加入者石原產業海運以下百二十九社、曹達製造業、カーバイド製造業、タール系中間物または合成染料製造業の統制組合

配給拒絕は制裁
食品小賣商組の懇談會

京城食料品小賣商業組合では十四日午後一時より京城府廳第一會議室に各支部區長懇談會を開催、販賣理事長、竹之内常務理事以下支部區長ら約七十名出席、先づ販賣理事の挨拶があつて懇談に入り、取扱商品の日減り品傷み等による損失の共同負擔、共同仕入商品の配給拒絕に對する制裁、食料品以外の共同仕入れ企業許可令以外の物品販賣その他について協議打合せを行ひ四時過ぎ散會した

實棉大幅値上げ

纖維自給自足態制の重要なる一環として纖維作物の增產は緊要な課題となつてゐたが、對抗作物の關係と生產原價破れ等の阻害の條件の修正が取上げられつゝあつた、このため總督府は適正化について檢討した結果、增產の獎勵條件を用意すべく共販價格の基準値たる繰棉百斤當販賣價格において八十五円から二十五円上の百十円の大幅値上げをなすこととなつた、同時に實棉についても次の如く最高販賣價格の改正をなした、かくして五年七十五円から八十五円に改正されて以來三年目の引上げであり、いづれも今明日中に實施される 括弧内は舊價格（單位一貫）

	一等	二等	三等	四等
▲陸地棉	三四（二七）錢	三〇（二四）錢	二七（二二）錢	二〇（一六）錢
▲在來棉	二八（二二）	二三（二〇）	二一（一八）	一六（一三）

體育訓練

先づ永井組（A級複式）唱覇
硬式庭球級別大會の第一日

京城體振主催、硬式庭球級別大會第一日は十二日午後一時からAC級を龍山鐵道、B級を京城濟町三井物產商コートで擧行先づA級複式に永井、猪野組（鐵道）が優勝、なほ十三日擧行豫定であつた單、複の殘試合は雨のため左のごとく延期した

C級複式

◇二回戰
道鐵（知葉中岡）6—3 井三（中谷三隈）
井三（小青木川）6—2 鮮鐵（淺鈴木井）
道鐵（石秋井子）6—3 菱三（金町上岡）
菱三（矢油野谷）6—0 鐵鮮（岩久保谷）
鐵鮮（蓬佐茶原）6—1 鐵鮮（望谷月）
江商（小德西田）6—2 道鐵（吉鈴池木）
菱三（吉長岡田）6—1 東楢（金村森井）
鐵鮮（岩相崎原）6—1 道鐵（末松永寺）

◇三回戰
鐵鮮（中知葉岡）6—1 三井（小青木川）
菱三（矢油谷野）6—0 鐵鮮（石秋井子）
江商（小德西田）6—1 鐵鮮（蓬佐茶原）
鐵鮮（岩相藤原）6—2 菱三（長吉島田）

A級複式
◇準決勝
俱京（谷口中牟田）8—6 8—6（吉城田野）
道鐵（山今岸井）棄權（城京坂川田地）
鐵鮮（末藤次田）6—3 7—5 俱京（谷中牟田口）
鐵鮮（猪永野井）6—4 6—6 3—1 鐵鮮（山今岸井）

決勝戰
鐵鮮（猪永野井）6—1 7—5 鐵鮮（末藤次田）

延期日程 ▲A級單式、十九日午後一時龍山鐵道球場▲B級單式、廿日午前十時三井物產球場▲C級複式準決勝より、十九日午後一時鐵道局球場▲C級單式、廿日午前十時鐵道球場

官廳團制勝
對銀行會社團卓球大會

京城體振主催官廳對銀行會社對抗卓球大會は十二日京城武德町卓球道場で擧行、十七—七で官廳團勝つ

◇一回戰
【官廳】9—2【銀行會社】
金豐本城 3—1 大金谷城
松星山野 3—1 金漢植
梁若川木 3—1 永廣田實
松平 3—0 朝漢植
西原 0—3 金城
若木 3—2 永田
山宮 3—1 日高
金本 3—0 德山
松山 3—1 安常勳
江本 1—3 金弘來
梁川 3—0 大谷

◇二回戰
（官廳）7—4（銀行會社）
石松原平 0—3 永廣田實
松星山野 3—2 大金谷城
梁若川木 3—1 金弘來漢植
松平 3—2 大谷
德山 2—3 朝漢植
若木 2—3 金城
山宮 3—2 永田
奈城 3—1 日高
朴庚勳 3—1 早瀨
星野 0—3 廣實
崔俊植 3—1 金弘來

◇三回戰
（官廳）1—1（銀行會社）
金豐本城 0—3 金弘來漢植
松星山野 3—1 廣永實田

東拓辛勝す
實業庭球リーグ

東京實業庭球リーグ第二次戰の二日目—十四日は東拓—寶戰を東拓コートで擧行、三—二で東拓辛勝

【東拓】3—2【寶豐】
平大岩本 四—二 三大田島
安新井城 四—〇 梁金川村
開岩城 〇—四 松香山永
◇第二回戰
平大島本 一—四 松香山永
◇第三回戰
安新井城 四—三 松香山永

滿洲國建國十周年を顧みる【上】
世界史"轉換"の發端
京城帝大教授 奥平武彥

一

大東亞戰爭の眞只中、わけて歐露巴ロシヤにては屍山血河の大激戰が展開し、獨ソの戰局その大勢の決定をみんとするとき、こゝ東亞の一角にては盟邦滿洲國建國十周年の嚴かにも和やかなる式典を擧行せらるゝことは、全世界の視聽を集めしめ、人々を瞠目せしめずには置かぬであらう。特に、その國と一體不可分の關係を擁け、その國の成立發展のためには國を焦土とするも敢て辭せざる不退轉の決意を以て、國際間の狂瀾怒濤を押し切り、ひたぶりに援助を續けきた我が國にとり、この盛典の擧行が意義極めて大にして感慨ひとしほ深いことはいふまでもない。顧みれば、十一年前の滿洲事變の勃發こそは、英米支配舊制度への烽火を擧げたもので、十年前の滿洲國の誕生こそ我が外交が自主獨往の新軌道をとり、新秩序建設の第一歩を踏み出したもので、現下の世界新秩序建設戰に導入せられる一切の世界史的事件はこれに始つたのであつた。吾人は、この機會に、盟邦に心からなる慶祝の意を表すとともに、靜かに滿洲國をめぐる十年の國際情勢の動向に省察を加へ、建國十年の發達の跡を識し、現下及び將來の問題を三思し、以てその建國十年の盛典を意義づけねばならぬ。

二

昭和六年九月十八日午後十時半柳條溝附近の滿鐵線路の爆破をなし、滿鐵警備の我軍に挑戰したる支那正規兵は、これが張學良軍閥の覆滅を制るの行動であるとは思ひ設けなかつたであらう。況んやこの一事件が一髮千鈞を呼び、東西に相呼應し、世界現狀を變革する歷史の河流を切り落すものたるとは、當時世界の多數の人々に夢想だにされなかつたことと思ひない。このときジュネーブには國際聯盟理事會が開會中であり、聯盟規約第十一條による支那のこの事件の提訴を採り上げ、九月卅日には對日撤兵要求を可決し、十月廿四日にはわが國の事變解決基本大綱を否決し、つひに實質的には滿洲に聯盟にしか過ぎざることを暴露せる聯盟の現地調査團の派遣となるうちに、滿洲における事態の進行は決河の勢ひ制すべくもなく、必然の經路にまで行つた。これが、昭和七年三月一日の滿洲國獨立宣言、同年九月十五日の我が國の新國家正式承認であつた。事變勃發の直後、柳條溝に鐵路破壞の箇所を視た自分は、當夜我が軍の奮戰せる道を踏んで北大營に至り、皇軍奮戰の跡をたづねた。渤海の潮汐ある我が衛戍部隊の警備の下に事件發生の現狀のまゝに殘されてゐた北大營の營舍には、抗日を煽る張紙、冊子が散亂し『排日第七版標語』の張紙の一つには『帝國主義者の…』とさへ大書され、我が國に挑戰すべく如何に支那兵を逆上せしめてゐたかを語つてゐた。しかし、戰線は張學良の抗日政策の齎らせる發火點であつたに過ぎず、その由つて來たるところは更に遠きに求められねばならぬ。巴里講和會議に專門家委員であつたアメリカのショートウエルは、近時刊行の自己の日記を基礎にせる講和會議の回顧錄のうちにて、山東問題を支那の同情的にて日本に屈服せしむるを至當とする意見を屢書とし專門家委員間にて協議を重ねたが、これは米國全權を取り卷く支那側の暗躍につひに採り上げられず、葬り去られたことを記してゐる。公正なる三人者には支那大陸に日本の發展地域を與ふるを妥當とし、かゝる建議があつたに拘らず、巴里會議における日支の反目を寧ろ利用し、日本の大陸發展の合理的要請を抑制し、華府會議に至つては露骨に支那の歡心を買つて、日本の在支權益を縮少せる英米の東亞政策に、この世界史的轉換戰の動機は抑も胚胎したといはねばならぬ。英米に煽動された支那は、華府會議の結果、我が國に對する壓迫の鉞をつのらせ、抗日思潮は支那本部より滿洲に氾濫し、武力によつての挑戰すら辭せざるに至らしめたのである。

三

柳條湖事件の第一報を掲げた新聞紙が、事件發生とゝもに大連市にては高射砲が据ゑられ裝甲車の出動せることを記してゐたのを、今も想起することが出來る。事件當時張學良は奉天に無く、その攻擊に備へる必要があつたに相違ない。事件の第一報は、細長い一條の鐵道沿線に所在する我が居住民の生命財產の危險が考へられ如何に深甚なる憂ひを禁じ得させしめたが、これらはすべて幸ひに杞憂に止まつた。勇猛果敢なる皇軍は同夜の明けきらぬうちに、北大營に南嶺に支那兵の本據を拔き、武裝解除に應ぜず抵抗するものを擊攘して見事に困難なる重任を全うしたのである。それは歐米人をして、我が軍の計畫的攻擊に非ずやと猜疑の眼を向けしむる程に、奇蹟的戰果であつた。そのとき皇軍の兵力は全滿洲の一師團に獨立守備隊を加へ僅かに一萬四百、これに對抗する支那軍は二十二萬奉天附近のみにても皇軍一萬四千に對し、支那軍一萬四千であつた。寡よく多勢を制したのは、皇軍將兵の血を以てする驚異的力戰のあつたことを知らねばならぬ。後の滿洲事變、上海いづれも我は寡兵を以て數十倍の敵に包圍される態勢にあつたこと、滿洲事變當初と同一であつた。而してこれを規模大にせるものが、ABCD包圍陣にて知らるゝ大東亞戰爭勃發當時の狀況である。滿洲事變、大東亞戰爭いづれも死中に活を求め捨身の奮戰によつて危殆なる局面を打破したものであることを銘じなければならぬ。

四

國際聯盟の監視の下に東亞の新國家滿洲國の行動に刺戟し、これを注視せるアメリカは柳條湖事件より四ケ月を經た昭和七年一月八日、突如としてスチムソンの名において一片の通告をわが國に送つてきた。門戶開放政策、九ケ國條約に示されたアメリカの權利を侵害する如き一切の狀態、不戰條約に反して達成された一切の狀態、條約又は協定を承認せずとの所謂スチムソン主義の聲明で、これがアメリカの事變以來最初に發せる公式の意思表示であつた。後、滿洲國建國後、スチムソンは聯盟を引きずり、スチムソン主義の遵守がそのすべての加盟國の義務であるとの宣言をなさしめるが、滿洲事變を通じ支那事變を經て大東亞戰爭勃發に至る日米兩國政策の對立は、實にこのときに出發をみた。滿洲事變勃發して六年後の支那事變に際しても、四ケ月を經た十一月、ルーズベルトのシカゴ演說となり、暗に我が國の行動を指して侵略となし、ブラッセルにおける九ケ國條約國會議に對日不協力を決議せしめたのであつて、日支間の紛爭に干涉を加へ、日支直接交涉を妨げ、つねに主動的地位をとれるはアメリカであつた。しかも、滿洲事變における聯盟の解決案が、實質的には事變前狀態の原狀復歸を我が國に求むるものであつた如く、支那事變においても、支那大陸より全面的撤兵要求の條件を固執せるは日米會談の結果が示せる通りで、アメリカの政策は滿洲事變より大東亞戰爭勃發まで些かも變せず、スチムソン主義の一線を越えて居ない。その當のスチムソンは、一九三六年に上梓せる手記『極東の危機』に於て、滿洲事變勃發當時スチムソンの通告に同一步調をイギリスがとらざりしことを恨み、大西洋艦隊を布哇に駐留せしめ對日外交を强硬せしめたことを公言した。滿洲事變に武力による干涉は、日米開戰の場合勝目のないといふアメリカ海軍部内の一致によつて止んだのであるが、スチムソンを陸相とせるルーズベルト大統領は英米の完全なる提携を背後とし、支那事變による日本國力の低下を觀測し、兩洋艦隊建造の決定に鼓舞され、滿洲事變には敢てなすを得ざりし經濟斷交を試み、つひに大東亞戰爭の戰端を切つたのである。滿洲事變と大東亞戰爭を繋ぎ結ぶ幾十條の、見ゆる又見えざる連鎖のうち、對米關係の一本こそ、首尾一貫して將來に繼續せる最も興味あるものとされねばならぬ。

筆者紹介 奥平武彥氏は兵庫縣明石市の出身、大正十三年東京帝大卒業、同大學助手を拜命、昭和七年城大助教授に任ぜられ、同十四年教授に昇任しほか、外交史講座を擔當してゐるほか、總督府美術館、李王家美術館評議員を兼ねて居り趣味として古美術蒐藏、古書蒐集をもつて一家をなしてゐる

映ゆる銀翼
推薦 鯨岡昇 撮影友會

本社寄託獻金（十四日受付）

國防獻金【陸軍】

百五十圓京城府旭町一丁目一田中こと五十九圓四十五錢仁川公立商業學校職員生徒一同五十圓京城府西大門町二丁目一藤田一三十五圓京城府新町八原正夫三十圓京城府黃金町六丁目一八川口福正十圓京城府黃金町四ノ三ノ一五成田京子八圓咸南甲山郡同仁公立國民學校新豐里班員一同七圓八十錢京城府長谷川町九三水野佳五圓仁川松峴學校六年竹野敏明四圓七十六錢京城渼洞公立國民學校第三學年三組兒童一同四圓五十錢忠北報恩郡報恩公立國民學校竹田愛國班員一同

國防獻金【海軍】

六百十三圓六錢京城府校下町二五ノ一京城府仁旺町會一同百五十圓京城府旭町一丁目一田中こと五十圓京城府西大門町二丁目一藤田一三十三圓二十錢京城校洞公立國民學校兒童一同十圓二十五錢京城府敦岩町京城女子技藝學校第一學年松組森滿子外四名八圓六十錢江原道蔚珍郡箕城公立國民學校箕城里部落班一同

【日計】金一千二百二十九圓六十二錢
【累計】金八十萬三千六百七十四圓二錢也

皇軍慰問金

七圓八錢開城公立國民學校第六學年生松岡淸光
累計金二十萬九千八百六十三圓六十三錢也

火災保險や戰爭保險も附けませう
日本簡易火災
戰爭保險取扱
營業所全國百五十餘都市

軍民殉國是奉公
完全消化は健康の素
消化不良症・胃酸過多症・胃弱・胃加答兒・腸加答兒・食慾不振・暴飲・過食
パパイン製劑
カネボウ
消化健胃錠
本劑は從來の消化藥と異なり南方共榮圈特產のパパインを主成分とした特殊な胃腸藥です。
一〇〇錠入 一、〇〇
二〇〇錠入 三、八〇
東京市品川區大井權現町 鐘淵實業株式會社製藥部

今日の貯蓄は明日への備へ
毎日寢る前にメンソレータムで手當をして明日に備へたい
メンソレータム
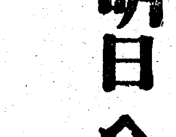
二十五錢 三十五錢 九十錢

婦人倶樂部 十月號
ソロモン海夜襲戰記…海軍報道班員 濱水進
海の若鷲…土浦海軍航空隊 少年飛行兵の生活
妻の純愛に生きる…朱明勇士の手記
勤勞婦人の衛生問答…增田博士
日本婦道記…山本周五郎
母子草…昇殿參拜…玉野枝村
新しき玩具…長谷川幸延
現代小說 愛は血ならず…竹田敏彥
現代小說 牧草…濱人田
現代小說 旅人椰子…中村一
實用 ツーピースと子供下着 型紙つき作り方
毛糸編物 婦人物、女兒物、少年少女物、赤ちやん物、男物
婦人かな書上達手本 高塚竹堂
定價五十錢 大日本雄辯會講談社

商業登記公告

[illegible]

航空日本の誇り胸に 捧ぐ荒鷲への感謝！

多彩航空記念日の行事決る

空だ、翼だ、若人だと航空日本の誇り〝空の魂〟を世界に宣揚したわが無敵荒鷲は、大東亞戰場あまねくその猛威をふるひ陸に海に輝しい戰果をあげてゐるとき、來る廿日第三回航空日を大東亞戰下に初めて迎へる、この意義深い日に全國擧げて多彩な行事を繰展げ空への認識を强調し躍進航空日本の誇りを示すが、今回は特に記念日當日を武勳に輝くわが無敵荒鷲に對する感謝の日とするとともに全國青少年に〝若人よ君こそ次の荒鷲だ〟と强く呼びかけ航空知識の徹底を期し一般國民にも航空思想の普及をはかることになつた、半島でも當日を記念し國旗を掲げ内地に呼應して朝鮮國防航空隊本部を中心に軍官民協力のもとに空に關する多彩な行事が繰展げられるその主なものをひろつてみると

◇航空殉職者慰靈感謝祭　廿日午前九時から京城第二飛行場

◇全鮮模型航空機競技京城大會並びに滑空大會　慰靈感謝祭に引續き擧行

◇飛行大會　全鮮主要都市で軍官民所屬飛行機の飛行大會を行ひ京城では廿日午前十時から京城上空で高等飛行を行ふ

◇講演會　全鮮主要都市で開催、京城では内地飛行部隊から篠崎大尉を迎へて十七日午後七時から府民館で開催

◇映畫會　十七日午前九時から晝間を學生、生徒に公開、午後七時から一般に公開

◇展覽會　航空寫眞、繪畫、航空兒童畫、航空川柳及び川柳の各展覽會を十六日から廿二日まで三越百貨店で開催

◇ラジオ放送　航空日當日の行事を中繼放送する外十四日から二十日までの一週間を『航空週間』として特別番組を編成する

【寫眞＝航空記念日のポスター】

空から郷土訪問 半島出身少年航空兵

【甘木電話】航空日の廿日、太刀洗陸軍飛行學校では聖戰下銃後國民の航空思想普及のため絢爛多彩な記念行事を實施することになつてゐるが、そのうち異彩を放つ少年航空兵の郷土訪問飛行は本校および分教場の飛行場より約〇〇機が相次いで離陸、九州、山口、朝鮮各地に晴れの郷土訪問飛行を行ひ、郷土の人々に空への關心を湧き立たせることになり、十四日午後太刀洗飛行學校からの少年航空兵の郷土訪問飛行コースが左の如く發表された

▲群山—[illegible]—大川—青陽—[illegible]面—公州—鳥致院—清州方面

▲群山—鎭安—全州—任實—扶安—長城—光州方面

親日獨人我が療養所に寄附

【マニラ十三日同盟】比島サンパブロ市在住のウイルネル・パウロセトリツク（ドイツ・オイル會社々長）およびエリツク・シユワルツ（同社支配人）の兩氏は皇軍の比島占領以來日本軍に協力することが祖國への恩誼の一端であると同市の貧民救濟や地方復興に積極的協力を示してゐたが、この程兩氏は〇〇陸軍療養所に恤兵金として二百五十ペソを寄附、重なる篤行に將士を感激させてゐる

夏川ほうじ茶　夏川茶舗

方面委員會で司法保護懇談

刑餘者の物心兩面よりの救ひはもとより必要だが、一歩前進してこれを犯させないといふ手段も必要だといふので、その方面の分野を持つ京城内八箇所の方面委員では司法保護週間に呼應して十四日午後七時から京城本町二丁目清香園に城東方面委員鄭山常任委員はじめ本町一、二丁目、鍾路、東大門、龍山、永登浦各常任委員出席して、方面事業の積極的運動に對して眞摯な懇談を遂げた、今議題は本年三月司法保護事業が法制化されて一段と將來性が約束されつゝある際同じ社會事業としての方面委員には法制的な權限が附與されてをらず事業の遂行を阻止される場合があるので、ぜひとも近い將來法令下附の實現をみるやう當局へ陳情することゝなつた

けふから解獵 目指す一發必中

うづうづする獵天狗のおさへ切れない腕へ青信號が出ていよいよけふから全鮮に解獵だ、戰時下には一發必中を目ざして火藥の節約を圖る國策遂行の中にも獵人の心をそゝる水鳥の羽音は昨夜の夢枕にも通うたことであらう、全鮮四千の獵家を打つて一丸とした朝鮮獵友會々長早野龍三博士に今年の獵場を聞いてみる

解獵期のはじめは鳥はあまりをりませんが鴨は大丈夫澤山ゐます、そのほか鴫は少々、雉はずつとあとになります、今年は田に水が多いため鴨のツキ場が大分變つたやうに思ひます、飛んだ獵場の番狂はせがあるかも知れません、七年前にもこんなことがありました、場所は京城近郊では京仁線南側、開城附近までは獵人達で賑はふでせう、本年は戰時下でもあるから會員一同無駄彈を出さずに技術本位ですべて國策線に沿ふことになつてゐます【寫眞＝初獵の銃人】

映畫になる關東軍魂

【新京特電】輝く大戰勝南方の戰果に醉へる一億國民に對し默々北の護りに任ずる關東軍の勞苦をはつきり銃後に傳へるため昨年來關東軍報道部を中心に組織された日滿最強の關東軍報道隊撮影班が本年二月中旬から三月上旬にかけての酷寒期に頬を刺す吹雪とあらゆる勞苦を克服して西部ソ滿國境に默々兵を錬る皇軍勇士の雄々しくも逞しき儼然たる姿をありのまゝにカメラに收錄した生々しい記錄映畫『北の護り』全三卷がこの程完成し來る十八日の九・一八記念日を期し日滿一齊に封切りすることになつた

この記錄映畫は頴原關東軍報道隊長指揮のもとに關東軍報道隊が日滿最初の歷史的報道演習を體驗しながら前線の實相を具さに捉へたものである、萬象寂として聲なく滿目皚々不氣味な沈默をつゞける凍る最前線指呼の眼界に點在するソ軍陣地を睨みながら全身を目とし耳として警備は一草のそよぎ夜は漆黑の闇の中、一點の火をも見逃さじと懸命の姿勢をとつてゐる不屈の關東軍魂と深き感謝の眼頭を熱くするものがあり、國家のため勝利の基礎の爲に血の名譽を背負ふこれら將兵の肉體と肉體、魂と魂が觸れるところ國民的血潮が脈々として湧き出づることを禁じ得ないであらう、大東亞戰に皇軍が大戰果をあげつゝあるも實にこの儼たる『この護り』があるからであることを深く認識されるなほ關東軍ではこの第一輯につゞき更に第二輯、第三輯に關東軍將兵の活躍狀況を捉へ一般に公開すべく着々製作を急いでゐる

農業報國推進隊の移動訓練

【東京電話】食糧増産の最前線部隊として全國農村から選拔した有爲な青年で組織した農業増産報國推進隊二百五十名は去る八月十三日茨城縣内原村の滿蒙開拓幹部訓練所に入所以來約一ヶ月にわたる基礎訓練を了へたのでいよいよ近く全國的な移動訓練にのり出すことになつた、まづその前期訓練として一行は五十名單位の五小隊に分れ來る十六日千葉縣に出動する第三小隊を皮切りに北海道、山形、大分、新潟、富山、山梨、福島、秋田、宮城の各縣へそれぞれ出動十月下旬まで土の敢鬪をつゞけて麥播、開墾、水田造成などに熱汗をしぼるがこの前期移動訓練が終了すれば一行は約一ヶ月間農繁期の郷里へ一旦歸つて自家の農作業に從事のうへ再び集合して來年二月まで後期移動訓練を續行する

作文通信教授
奈良女高師 河野伊三郎先生指導
作文を上手に書くにはどうすればよいか、家庭でどう導けばよいか、それには其道の大家の指導を受けるのが一番近道です
【指導見本無代進呈】
大阪市天王寺區烏ヶ辻町 振替大阪六四五八九番
日本兒童教育會

大陸の若き太陽

一望千里曠野の空を雲が流れる興安嶺はその裾の果てだ、今土に起つ少年達の微笑み、それは大陸の若き太陽だ かつては人跡未踏のこの平原も開拓の汗に資源の地域と甦り今五族協和の榮光燦然と映ゆる、だが人々よそこに幾多の辛苦が拓殖史に裏付けられてゐるを忘れてはならない【寫眞＝嫩江訓練所の少年隊】

帝都の半島色

水泳代表の氣人【完】

水に咲く半島の花 敗れて悔いなき敢鬪

『頑張れ、朝鮮!』『頑張れ朝鮮!』朝鮮代表が出ると、拍手、歡聲、の嵐である 彼等、朝鮮は人氣の中心?となつた、とはいふものの、率直にいへばこれはあまりにも弱すぎるための人氣—であつたのだ、

水泳朝鮮の榮譽を双肩に、はるばる海峽を越えて晴れの神宮水上競技に參加した可愛いオカツパさんの河童—京城第一高女の青木佐江子（五年）木谷華子、橋本眞沙子（四年）増永幸子（三年）大川信子、嶋本照子、田口浩子（二年）の七選手は、長途の疲れの惡コンディションも物かは、必勝の意氣いぢらしく、力戰奮鬪したがつひに各競技とも最下位の苦杯をなめた

即ち百米自由形において優勝最高記錄との差一八秒八、百米背泳において二八秒、二百米平泳において一分、三百米個人メドレーにおいて一分十秒二、二百米繼泳において卅秒八のひらきをつくつた、しかし、記錄を爭つたオリムピツクの昔ならいざ知らず、大東亞戰下、まづ心身の錬成を最大眼目とする神宮大會では、勝敗は二の次だ、しかも朝鮮代表はいづれも意氣軒昂ひき離された たつた一人の 水路を最後の一秒まで頑張りぬき、その敢鬪ぶり—つひに場内の人氣を湧發させたに至つては、敗れて何んの憾みあらんや—といふべきか 上田監督が『敗けるのは初めからわかつてゐた、われわれはたゞこの精神を明治神宮に奉納申上げたいがために、はるばるやつてきたのである、この初登場を機として朝鮮の水泳界に、よい意味の刺戟を與へ得れば幸ひである』と語つた言葉に、明日の水泳朝鮮の飛躍を期待しよう【寫眞＝外苑プールに行儀よく並んだ朝鮮代表】＝東京支社發】

偲ぶ樂浪文化の粹

江西を凌ぐ高句麗の古墳

【平壤電話】世界考古學界を瞠目させ、いま學界興味の中心をさらつてゐる平南中和郡東頭面の高句麗古墳は目下東京美術學校講師小場恒吉氏の手によつて壁畫の模寫を急いでゐるが、これを見學するため記者は中和郡東頭面の東明王陵を訪れた—午前十時自動車で平壤を出發、同十一時頃東頭面役場に到り、更に約二キロ餘り進んで東明王陵に到着した、陵は鬱蒼とした松林をひかへ、王陵を挾んで段々低い丘陵が兩袖を附けたやうなたゝずまい、前面には茂辰江の支流が蜿流してゐる幽玄靜寂の地域で、同王陵は高句麗始祖王の陵墓である、そこに約十五、六基の古墳群が散在し なほ高句麗滅亡當時に破壞された寺の礎石も放置されてゐる かつて樂浪文化が大同江畔に華やかに榮えた頃の

遺跡 が次々に發掘されて來たが、昨年軍人黒家神保少佐が偶々この地の古墳の中に入つて壁畫を見つけ、その國寶的壁畫が世に出たことを端緒として總督府では直ちに朝鮮古蹟古墳保存會に調査を命じ昨年六月全部の調査を終了、その十六基のうち第一號、第四號（何れも壁畫あり）第三號、第九號（何れも壁畫なし）は目下發掘保存工事進捗中であるが、小泉平壤博物館長の案内で工事中の第一號

古墳 に入る 玄室は十一尺四方の略方形で石の羨道を附した羨道（トンネル）を附屬してをる、壁畫は玄室の四方の壁及び天井、天井持送り等に隙間なく描かれてゐるが、緻密の漆喰でもつて塗りあげた壁面の上に朱、墨、緑その他各種の顏彩色で描かれ天井の中央部には金箔で帝王星を遶む星座を描いてをる、壁畫を詳細に分けると—東壁には翔鳥、飛雲、青龍、法相華、唐草文、南壁には朱雀、西壁には白虎その他、北壁には松樹、玄武等であるが、何等の破損もなく重色濃る華麗と莊嚴な構圖の妙は樂浪文化の精髓を今に生々しく傳へてゐる、それについてこの壁畫模寫中の東京美術學校講師小場恒吉氏は次のやうに語る

『正に天下一品である、江西古墳よりも

規模 雄大で筆致の跡も生々しく絢爛豪華で且つ莊嚴な氣韻を豐かに持つてゐる、天井の唐草模樣の如きは内地の奈良法隆寺に殘つてゐる飛鳥時代のそれと全く同樣なものであるが、これを文獻より引いてみると—三國時代の百濟、新羅等が朝鮮に貢したことはいふまでもなく高句麗もまた應神天皇の時に朝貢し或は多くの文化人を送つたことがあり法隆寺の壁畫を描いた僧曇徵も高句麗の人である…からみるも古代の内鮮關係の資材として、貴重なものである』

仁川附近で實彈射擊

陸軍〇〇部隊では廿日から廿六日まで毎日午前八時卅分から午後四時まで、仁川附近で實彈射擊を行ふことになつた

射擊實施の標示は仁川南部外高地及び松島遊園地東側高地に大赤色旗を掲揚し、また松島遊園地東南一、五粁の海岸及び同遊園地北側約一粁海岸に突出せる高地に小赤色旗各一旒を掲げ、射擊開始一時間前に空砲一發を發射、合圖とすることになつてをり、危險區域は松島—新佛島北部を連ねる線以南及び松島—牛首西端を連ねる線以西（松島を中心として半徑一八、〇〇〇米圏内）である

東京歌舞伎公演

滿洲建國十周年記念公演に巡演中の東京大歌舞伎市川猿之助丈一座は開始本月下旬京城で軍人援護會京城府分會の主催で、半島陸兵令發布記念公演をやることになつた 出し物はわが〝陸軍の親〟故大村益次郎子の傳記を主題とした報國劇、郷田貞氏作『大村益次郎』四幕を公演する

大村益次郎子は明治初年國民皆兵を叫んで武家の專横を糺彈、輝く徴兵制を促進確立したが、遂に武士階級の反對を買つて京都で兇刃に斃れたがわが日本における兵役義務の實施創始者であり、世界に冠絶する大陸軍國建設の尊き人柱である

城大で滿洲建國祝賀展

城大では滿洲建國十周年を記念して十五、六兩日に亙り毎日午後一時から四時まで法文第一講堂で『滿洲建國十周年記念展覽會』を催し、文化總務、醫學等各方面の貴重な研究資料を一般に公開する

躍進する善隣滿洲國

鮮滿文化の交流

美はしい協同精神 水豐發電所完成への意欲

文化を闡發に解釋した場合鮮滿の文化交流は凡ゆる面において力强い結びつきを持つて來てゐる、最も顯著なものに水豐の水力發電工事がある、今は完成に際つて眞摯な努力が續けられてをり大陸基地の名においても鮮滿兩當事者の水豐發電所完成の意欲は大きい、しかも大東亞戰爭完遂途上に世界の注視を浴びつゝ工事を遂行してゐるところに隱然たる國力の强大性を誇示してゐるといへよう、遞信事業、鐵道事業における鮮滿紐帶は兩者の圓滿なる理解と麗はしい協同精神によつて更に確固たるものがある、昭和十二年十月郵便物の鮮内遞送の協定が出來た、滿洲國内の遞送物ではあるが地理的條件によつては鮮内を經由して再び滿洲國に輸送する仕掛けである、中繼所として惠山鎭と長白、東興と八道溝、中江鎭と臨江、滿浦と輯安、新義州と安東がある、鐵道と日滿との中繼地たる京城、釜山と新京との運輸は同一國内の運營と稱しても誤りでないほどに緊密性を持つてゐる、鐵道時刻の改編には必ず兩者の諒解を必要として來た、朝鮮を

大 陸への玄關と見れば當然のことかもしれないが、關釜連絡船の輸送力増强に對する協議の幾度數の大きさは鮮滿兩鐵道局の不可分一體性を雄辯に物語つてゐるものであらう

謂ふところの文化面—文藝、繪畫、音樂によつて代表される藝術面の交流は現在のところ大して親近性を持つてゐるとはいへないが朝鮮映畫〝福地萬里〟は滿映當局の協力少しとしなかつたやうだ、元來藝術の分野にみる滿洲國は未だ搖籃期を出でてゐないのは事實である、滿洲國弘報處では本春早々藝文振起案を發表して共和樂土滿洲國の文化確立を標榜したことはその青春の豐かさを充分窺はしめてゐる、日本が明治以後その文化面において驚異的な個性を發揮し歐米思想を進歩的となして本來の民族藝術から次第に遠ざかつていつた事實を知つてゐればこそ〝滿洲のための滿洲文化〟確立が活潑に行はれてゐるのだ 滿洲文化の健全性は早くも約束された、バイコフ王の如き特異な老作家を持つ滿洲文壇が、その將來に洋々たる民族性と世界觀に彩色された

藝 術を生み すであらうことは期して待たれるのだ

×　×

開きなほるまでもなく文化の基調は教育にある、建國以來滿洲國當局が教育事業を重大視して來たことも亦肯ける、教育の普及と滲透の度合こそは一國の興廢を左右する、この意味で滿洲は鋭意教育の振興に力を注いで來た、そして茲でも鮮滿の交流は深く行はれて來た、昭和十二年治外法權の撤廢後も滿洲國が朝鮮の教育界に兄事して來てゐることを思へばその緊密さが伺はれよう、現在滿洲國には半島人學童が約十四萬人にゐる 鮮滿教育關係者は昭和十二年春から在滿半島人學童の教育に關して協議を重ねた結果どうやら南、滿鮮教育の線に沿つて結實『皇民として教育し滿洲國民としての教育を與へる』ことになつた、しかし考へてみると皇國臣民であり滿洲國民でもある在滿半島人の教育は至難のことかもしれない、理念は與へられたがその實現にはまだ〳〵幾多の困難が横はつてゐるのだ、鮮滿兩教育關係者の苦惱もまたここに存する

×　×

昭和十七年一月朝鮮側から滿洲へ八十萬冊の教科書が送られた十九年には七十萬冊送られるはずである、在滿半島人學童の使用してゐる教科書は全くのところ〝ちり紙〟で作られたといつても

過 言でないほどにひどいのだ、印刷、用紙、體裁—總ての點において情けない教科書であつた、これでは教育の實を擧げ得ないだらう、朝鮮も教科書作製には相當困難を感じてはゐる、宜しい朝鮮から當分教科書を送りませうといふことになつたのだ、滿洲側でも朝鮮の好誼に感謝すると共に滿洲の面子にかけても滿洲國の教科書を作らうと目下編纂中だといふから滿洲の教育界今後の發展ぶりが期して待たれる、教科書問題はこれで宜いとして先生の不備も當面の問題となつてゐる、先生は質量共に落ちてゐる、これは草創期に比して最近の待遇が餘り宜しくないので來なくなつたといふ事實もあるが、實際は養成機關の不備が招來したものである、結局朝鮮では先生の養成と委託教育とを引受けた先生の再生産を行はうといふのである

×　×

次に中等學校であるが、滿洲のそれは高等、專門學校への進學校ではなしに全部實業學校となつてゐるので進學の自由といふのが比較的狹められてゐる、そのうへ多くが四年制である、こゝで手つとり早く

朝 鮮の專門學校を狙つたが質が落ちてゐるのでさう簡單にはゆかない、結局中等學校四年から鮮内の中等學校へ編入し更に專門學校へ進まうとしてゐるのだが、とさなきだに餘裕のない半島のことだし、この點もまだ未解決である 要するに滿洲國民であると共に皇國臣民であるところの在滿半島人の教育理念は與へられたが、さてこれを如何に教育してゆくか—殊に義務教育施行後の在滿半島人學童をどう處理するか、問題は幾多の困難を豫想させるものがあるが伸びんとする滿洲國はその旺んな意欲をもつてこれ等諸難を克服してゆくことだらう（をはり）

打撲傷にしつぷ デルモライツ

勉強に書きよい トンボ鉛筆
皆さん!! ラヂオ體操終つたらしつかり勉強しませう

大映作品
八處女の歌
眞山くみ子　立松晃　加賀邦男　見明凡太朗　村瀬幸子
祭提灯の美しく搖れる星月夜の情調を背景に乙女心の眞切と悲情をしみじみと描く殉愛詩
原作・長谷川幸延　演出・小石榮一　古野榮作
近日公開

疳の虫・夜泣に 五疳藥だし 孫太郎蟲
こんな人は是非お試し下さい!
○むやみに泣く子供○壁土を食ふ子供○急に腹の立つ子供○指をくわえる子供○やたらに食ひたがる子○物音に驚く子○癇癪のくせある子○目脂のたゞれる子○夜泣する子○むし目○ふき出物一切○ひきつける子○白目青く兩目の間に青筋の見える子供○頭瘡、身體に吹出物のする子供
定價
全國百貨店 有名藥店ニ有
總代理店 久保商店京城支店
振替京城一二八八九番 電話東(5)一四六五番

らい病
大阪市北區浪花町十四

腸疾患に
本邦創始の乳酸菌製劑
ラクトスターゼ
登錄商標 SANKYO 三共 醫療藥品
三共株式會社 東京・日本橋・室町

仕事シナガラ話ガ出來ル
高聲電話機（トークバック）
二回線用 四回線用 各種
日本高聲電話製作所
朝鮮總代理店 高千穗電機株式會社
京城府義州通一ノ三八 電光3771・2941

みづおち 鳩尾を落すと胃腸がメキメキ丈夫になる
古來鳩尾を落すことは保健の要訣！ 國士頭山滿先生を顧問とする林式健康會では鳩尾を落して丹田を鍛錬する健康法が研究され永年苦しんでゐた病弱者から非常な好評を博してゐる 詳細『鳩尾加壓と健康』新聞名記入申込者へ呈す（ラヂウム包含）定價十五圓
大日本特許 發明 實用新案 外特許出願十八件
みづおちかあつき
胃腸強化 鳩尾加壓器

淋疾にコンファミン

早クノモウ
精力セーダ
世界一 健康が第一 人生ハ強壯劑
城京 圓岩合名會社 振替京城 32039
ヶ月分十四円

腸疾患に
山本順市閣下推奬
本劑を赤痢・疫痢・下痢等に使用し、その卓効顯著に驚くべきものあり、敢へて推奬す
主効 赤痢・疫痢 腸カタル・急性下痢 慢性下痢・食傷、治療と豫防
整腸 殺菌 强力
セダン ツノダ
製造元 東京麹町區柳橋2丁目（振替東京69820番）安田研究所
特約店 京城新井藥房・木村藥房・大邱町田藥房・釜山池田藥房

ビタミン B2 複合體
結核 食慾不振 胃酸過多症 慢性大腸炎 持續性下痢 虛弱體質

理研 ビタス 錠

づつうにサール

日本勸業證券 京城支店
京城南大門通一丁目二八
福合債券
一組六枚で毎月繰り返し籤が樂しめ—大好評
共榮組 榮光組 興亞組 愛國組

株式名義書換停止公告

來ル十月一日ヨリ第十五回定時株主總會終了ノ日迄株式名義書換ヲ停止候

昭和十七年九月

北鮮製紙化學工業株式會社

次女瑠璃子儀去る五日發病以來慶應病院にて加療中の處養生不相叶本日午前八時死去致候間此段謹告仕候

追而告別式は十五日午後一時より二時迄自宅にて執行仕候 尚勝手乍ら供物の儀は堅く辭退仕候

昭和十七年九月十四日

東京市世田谷區北澤

父 高宮一太

親戚 一同

高宮本社々長次女瑠璃子殿豫而病氣療養中の處藥石効無く十四日午前八時死去被致候間此段謹告仕候

昭和十七年九月十四日

京城日報社

昭和十七年民申第一九八七號

公示催告

申立人 宮崎幸太郎

京城版

若草寺開山十周年記念法要 漢南町若草寺では今回曹渓宗大本山永平寺貫首高階瓏仙猊下を迎へて開山十周年記念法要並に三隈観音像開眼法会を十八日午後一時から同寺で營む

滿洲國生誕十周年 盟邦壽ぐ慶びの催し

滿洲國建國十周年を壽ぐ十五日京城府では各戸に國旗を掲揚し慶祝の意を表すると共に午前九時から府民館中講堂で國民總力朝鮮聯盟、道、府聯盟、慶祝會朝鮮支部主催の下に記念式典執行、國民儀禮について大日本帝國國歌奉唱、滿洲國國歌吹奏、式辭、挨拶、祝辭、朝鮮軍司令官、朝鮮總督、滿洲建國十周年慶祝會總裁、中華民國總領事、大日本帝國天皇陛下萬歳奉唱、滿洲帝國皇帝陛下萬歳奉唱で閉式、府内各學校では建國に因んだ訓話を行ひ同夜六時三十分から小磯總督のラジオ放送、十六日午後七時には府民館大講堂で朝鮮軍參謀陸軍中佐多田督知氏の『世界維新の大戰爭と大日本國民の自覺』と題する講演あり、十五日から二十日まで府内五百餘店を會場に展覽會と共に建國の世界的意義を闡明し皇軍に對する感謝の誠を一段と認めるもので府内は慶祝一色にぬりつぶされる

本町署管内 今日の注射 本町署秋季腸チフス豫防注射が出張する ▲今日、林町(本町材木店空地)黄金町四丁目(同町派出所前)初音町(同町一〇五空地)黄金町五、中林町、芳山町(芳山國民學校)▲明日、笠井町、水標町、長橋町、水下町、南大門通一、茶屋町、三角町、武橋町、北米倉町、太平通一、長谷川町、南大門通二、黄金町一、光熙町一、二

授産所調理講習會の閉會式 黄金町六丁目軍事援護授産所では三ケ月に亙り第一回調理講習會を開催したが十六日午後一時から閉會式を行ひ引續き試食會を行ふが來賓多數出席する

志願兵に此熱意 應募者に係官も轉手古舞

明年度の天晴れ志願兵を目指して連日本町署へは志願者が押しかけ係官は忙殺されてゐるが、この中で城南部本町四ノ十五鶴田旅館使用人大原南守君(二〇)は十一日『忠孝、八紘一宇』と血書して決意を表した願書を提出した、同署では大原君の決意はよいが血書はいかんと諭して受取らせたが、同君は現在新堂町昭和工科學校夜間部土木科に通つてゐる感心な青年である

府總聯主催 時局講演會 京城府總聯では十五日午後七時から遞信事業會館で大日本國防婦人會副會長海軍中將和波豊一氏の『大東亞戰爭と帝國海軍』と題する時局講演會を開催する

アミノ酸醤油の試食會 これまで大豆、小麥等の主要食糧を原料として製造されて來た在來のもろみ醤油に對し、大豆粕、脱脂、米糠等を代用原料として作られるアミノ酸醤油がその原料の國策的と衞生的の點とをもつて時代の寵兒として登場してゐるが十二日午後二時から金千代會館で本府、衞生試驗場、中央試驗場、朝鮮小麥等の關係者を招じアミノ酸醤油の試食會を開催した

葬儀費を捻出 麗し隣組美談 隣組に咲いた美談—鍾路町會第十七區二ノ五班員宮□男さんは一年前から病々發病したのがもとで去る十一日遂に死亡した、殘された妻立粉さんと息子賢雄君(三)はお葬ひも出來ず困つてゐたが、この氣の毒な樣子を見た同班長安川秀男氏は『このときこそ班長の本分を果さなければ』と隣組に自分の財布から五円を添へると共に班内を馳廻り卅一円を集めて葬儀費にあて麗しい隣組精神を發揮して町民を感激させたが、同班長は去年町内の模範班長として表彰されたこともある

國語全解に驀ら 眞摯な講習會の栞

◇…蔚浦町青年隊では國語全解を期して九月十日から三ケ月間蔚浦國民學校講堂で隊員七十名を集め國語講習會を開催するが、十日午後七時から同國民學校内で發會式を行つた

◇…『強い日本軍人を育てるには先づ母親が國語を覺えなければならぬ』と去る六月十四日から開催された上往十里町第一區國語講習會は伊東同町總代、竹村講習會長の熱誠の下に郷前、平田兩教師の敎授によつて三ケ月の講習を終へたがその終了式を十二日午後七時半から同町培明學校講堂で行つた、式は國民儀禮に始まり三ケ月間の講習状況の報告あつて成績優秀者に賞品が授與され、十四歳から四十六歳までの婦女終了生の何れも國語習得の喜びに溢れて同九時ごろ式をとぢた

◇…龍源町會第十區第八班長木村昌根氏は班内の主婦達を自宅に集め讀本、學用品等を無料で支給して國語講習會を開催、皇民教育に班長の範を示して町民を感激させてゐる

工科學院生の清掃奉仕 新水町京城工科學院生徒三百五十名は『美化作業隊』を組織、毎日交替で院内の清掃にあたつてゐたが街頭に進出して新水町一帶の道路側溝整理作業や清掃に汗の奉仕を行つた

不正配給で副總代ら取調

東大門署經濟係では昌信町會副總代柳原孝昇、同洞原義博を拘致取調中であるが、同二名は町總代の松山、金澤兩事務員と共謀、糧米ほかあらゆる統制品を同町木村辰男=假名=を初め數人に不正配給を行つたのみならず闇値と偽り闇買的な配給をしたもの、殊に米は多量の不正配給をした模樣で同署では嚴重取調中

東大門で近く管内抜打點檢

都市衞生の美化を圖らうとする東大門署衞生係では保安係と連絡協調のうへ、近く管内の抜打的點檢を行ひ、街に巣食ふ浮浪兒一掃に乘出すこととなつた、これら浮浪兒は通行人に物を乞ふことに止まらず、窃盗やスリ等を働く虞があるため、住民を困惑させる實際が少くないので、同署ではかうした彼等を積極的に防止すると共に都市の明朗化に乘出すことになつた

名も床し"白萩寮" 街の慰問袋

その名も床しい『白萩寮』京城府民病院看護婦寮が總工費十萬円で昨秋着工以來一年振りで竣工十二日午後四時から同所で府尹代理伊丹警部長、野坂府民病院長、土屋警務課長、加納府會副議長ほか病院職員看護婦代表五十名參列の上神式による落成式を擧行、全鮮一を誇る見事な出來榮えで延建坪三百坪、矩形の二階建は廿六の室に仕切られ應接室、集會室、娯樂室等看護婦の慰安休養と精神教育に力が注がれ"純日本式"が採用されてをり病院内六十名の看護婦の樂園となるものである【寫眞=白萩寮の落成式】

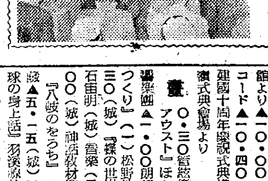

白衣の勇士も觀戰 三坂國民校の秋季體錬會

三坂國民學校では十四日午前八時から校庭に秋季體錬大會を開催、白衣の勇士五十名も來場して小國民の意氣を昂揚した、競技種目四十六種の中特に男子四年の勇壯な騎馬戰は戰時小國民の持つ戰闘意欲を明朗に表すものとして好評をうけ白衣の勇士からも絶讃を浴びた【寫眞=三坂國民學校の體錬大會】

南山校は廿日 南山國民學校では廿日午前八時同校々庭で秋の體錬大會を催す

青葉校は延期 青葉國民學校では十三日午前八時から校庭に秋期體錬大會を催す豫定となつてゐたが天候の都合によつて廿日に延期された

長唄協會の第一回演奏會 朝鮮謠曲協會の支援によつて今回生れた朝鮮長唄協會ではそれを記念して第一回長唄演奏會を十六日から三日間旭町二丁目池端堂で開催することとなつた、出演者は會長杵屋美乃治師はじめ各流派の會員

第三回航空日 航空寫眞展
會期…九月十六日より二十二日まで
會場…京城本町三越五階畫廊
出品…推薦一點、特選五點、入選百點
主催 全朝鮮寫眞聯盟 朝鮮國防航空團

文化 基督教の日本化を論ず【1】

葛城弘基(延禧專門學校教授)

國民總力朝鮮聯盟では、滿洲建國十周年祝典に參列の爲め渡滿途上、寄城した日本基督教團統理者富田滿氏を迎へて、去る七日朝鮮ホテルで内鮮基督教各派の代表十數名を招き、朝鮮における基督教の日本化に對して懇談會を催した席上渡田總長の挨拶に次いで富田統理は

『朝鮮の基督教は、内地に比して米英的色彩が濃厚であるやうに思ふ。今日の國家體勢において、われわれは飽迄日本的基督教として生れ變らせる責務を擔つてゐる各派が古い傳統を破つて大同團結を完遂する爲には種々困難が伴ふと思ふが、現に内地の基督教はわれわれの手でこれを成し遂げたのである。どうか半島の基督教各派も皆さんの熱烈な國民的至念によつて、一日も早くその結集を見たく思ふ』

とかふ意味の言葉を述べたと報ぜられてゐるが、實に半島における基督教の日本化は我々の解決を要する焦眉の問題の一つなのである。

基督教の日本化といふことが、最近殊にはげしく叫ばれるやうになつたわけは、色々あるけれどもその最も直接的なものは、何といつても大東亞戰爭に至るまでの國際的情勢が我々國民に向つて『日本的なるもの』の自覺と、これが世界への積極的實踐とを要求してゐることによるのである。即ち我々は『日本的なるもの』を自己のものとして完全に把握するとともに、一歩進んでそれを世界に向つて積極的に宣揚すべく要請されてゐる。現に日本内における凡ての存在或は勢力—それが政治、經濟的なものにせよ、或は文化的なものにせよ—は、この一點に向つて集中的に行動すべく規定されてゐる。故に基督教の日本化は第一に基督教の日本的自覺を意味し、第二に斯る本質的自覺を有する基督教が轉じては國家を通じて世界へ進展することを意味するのである

今日の歌壇 吉井勇選

平壌 加藤二郎
澄みわたる初秋空を亂舞する機は訓練と思はれぬかな

徳川 兼森八重
森嚴くもあれば夜の虫のものもあり雨降り止まず

京城 若林春子
健やけき老たらちねの寢息聞き今宵はいたく心和みぬ

海州 石川雄一
ソロモンの海にまたもやわきあがるこの若鷲の勝鬨を聽け

"總督賞"をめぐる熱演 半島空前の演劇競演大會

新秋の半島劇壇に絢爛の花を添へる朝鮮演劇文化協會主催の第一回演劇競演大會は、所屬各劇團の中から選ばれたる星群、阿娘、現代劇場、高協、青春座の五劇團により決定した

毎年新劇が懸けられるといふ大掛りなものだけに今から街の人氣の中心となつてゐる、なほ各劇團の競演日程、上演脚本その他は次の通りで九月十八日から十一月廿五日まで三ケ月に亙つて京城府民館の舞臺に華々しく開かれることになつたが、今回は特に總督府情報課、國民總力朝鮮聯盟、京城日報、毎日新報後援で總督賞を初め情報課長賞、聯盟文化部長賞、軍報道部長賞、皇道文化協會賞、京日賞、毎日賞

▲星群(九月十八日—二十日)朴英鎬作『猪』四幕(李曙鄕演出、金貞恒裝置)
▲阿娘(十月二日—四日)金兌鎭作『幸福の啓示』四幕八場(安英一演出、金一影裝置)
▲現代劇場(十月十六日—十八日)咸世德作『晝の木』五幕(徐治明演出、吉鎭燮裝置)
▲高協(十月卅一日—十一月二日)林仙圭作『血染の榮光』六幕九場(金昌根演出、金貞恒裝置)
▲青春座(十一月廿三日—廿五日)宋影作『山風』三幕十一場(羅雄演出、元雨田裝置)

なほ右競演大會には軍官民、特に劇壇、文壇等から四十餘名が選ばれて審査に當るといふ半島空前の盛況である

文人協會で文學賞 聲明をも發表

過般その機構を擴大して陣容を強化した朝鮮文人協會では、十二日初の幹事會を開いて種々今後の實踐要綱につき協議したが、同時に機構改革に際して次の如き聲明を發表した

昭和十六年十二月八日大東亞戰勃發後、茲に完全緊密なる國内の一致團結を見、且つその戰果の益々擴大し皇威大東亞に遍きを見るの秋、半島の文化的存在は愈よその重きを加へたるに鑑み、吾等半島文人一同は内鮮一體の國民團結の精神的支柱となり、外大東亞諸民族指導の先驅的役割を果すべき光榮と責任を痛感するに依つて本協會の機構を改革強化し以てそれに應へることを期す

昭和十七年九月十二日 朝鮮文人協會

なほ文學的實踐に就ては日本的精神を基準に種々の計畫を審議したが、特に多年の懸案であつた文學賞を設定して廣く各部門作家の傑作を顯彰したところは注目される

文化だより
◇宮原純彦(陸軍美術協會員、洋畫家)聖戰美術傑作展の用務で來城中のところ十五日金剛山、滿洲その他へ寫生旅行の途に就く
◇滿洲建國十周年慶祝展 十五日から二十日まで京城三中井五階及び六階催物場で開催

不連續線 眼無罪
電車の中で、一人の男が、一人の男に足を踏まれた。『あ痛ツ』とかふと、足を踏んだ男、『何しろ、足には眼がないから』と嘯く。
『眼がなければ、責任がないといふのかい』『無論ぢやないか』
足を踏まれた男、いきなり足を踏んだ男の横ツ面を撲りつけた。『何しろ、手には眼がないからね』
屁理窟だけでは世渡りが出來ぬといふ話。あやまる方が本當だ。

ラジオ 十五日

朝 六・二五(城)今日のお知らせ▲六・三〇(一)『滿洲國建國十周年にあたりて』星野直樹▲七・四五(城)今日のお知らせ(鮮語)『滿洲建國十周年を祝ひませう』菱刈隆▲九・〇〇(城)滿洲建國十周年慶祝式實況 京城府民館より▲一〇・〇〇(城)童謠、レコード▲一〇・四〇(新京)滿洲建國十周年慶祝式典模樣—新京南嶺式典會場より

晝 〇・三〇管絃樂、歌劇『ファウスト』(二)松野放送員▲一・〇〇朗讀『大陸の村つくり』ほか 青年日本交響樂團▲二・三〇(城)『蝶の世界』(鮮語)石田明(城)音樂(音盤)▲四・〇〇(城)神話教材解説講座(四)『八岐のをろち』の取扱 富山民藏▲五・一五(城)科學物語『地球の身上話』羽溪康部

夜 六・〇〇『おめでたう滿洲國』東京高師附屬國民學校兒童 1、國歌君が代 2、滿洲國々歌 3、滿洲國のお友達へ 4、日本のお友達へ 5、慶祝歌『滿洲國おめでたう』6、滿洲國の童 7、天皇陛下萬歳 8、皇帝陛下萬歳 司會天野輪吉▲六・三〇(城)滿洲建國十周年を祝賀して▲七・三〇滿洲建國十周年慶祝日滿交驩放送【東京より】滿洲國々歌(首相官邸より)滿洲國建國十周年慶祝會總裁内閣總理大臣東條英機(通譯)滿洲國大使館政務參事官(新京より)國歌君が代、建國十周年慶祝典中央委員會委員長國務總理大臣張景惠(通譯)國務總理秘書官松本益雄▲八・〇〇長唄、箏曲組曲『輝く國土』杵屋佐吉四郎ほか▲九・〇〇(城)朗讀『夜明の鐘』(二)(鮮語)牧山白水▲一〇・〇〇(新京より)滿洲國建國十周年慶祝模樣—新京南嶺式典會場

愛の赤道 【211】 竹田敏彦作 都竹伸一繪

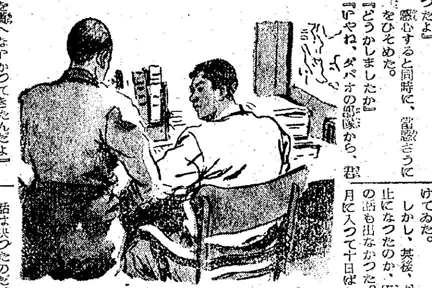

二人の被害者(九)

それから十日ばかり經つた或る日—

二郎は、兵舎の一室で、カガヤン名物の猛暑に喘ぎながら、この界隈の住民であるセブアノー族に配る宣撫の演説原稿を纏めてゐた。

そこへ、西村軍曹が入つてきて、

『やつてるな!』

二郎の傍へ近づき、書きかけの原稿を覗いたりそして笑ひながら、

『さつぱり、僕にはわからないが、これはどういふことを書いてゐるんだね』

『アメリカ人の搾取を、イソップ風のお伽話で書いてゐるんです』

『なるほどね……いや、どうも困つたよ』

と、感心すると同時に、當惑さうに眉をひそめた。

『どうかしましたか』

『いやね、ダバオの部隊から、君をダバオへ寄越せといつてきたんだよ』

『ダバオから……』

二郎の聲も思はずうはずつた。

『君にしても行きたいだらう……實は、あちらで、原住民の小學校を始めたいといふので、あちらに住み馴れて、土地の樣子も、住民の氣合もよく呑み込んだ人物が欲しいといふんだよ。それには、先達つて、あちらへ應援に行つた時の、君の成績が覺えよかつたもんだから、是非援助してもらひたい、お差支なければ上司へ手續するからといふんだが、どうするかね』

二郎は、しかし、

『私はどちらでも、命令通りにいたします』

さう答へる外はなかつた。ダバオ!それは夢寐の間も忘れ得ぬ懷しい第二の故郷ではあつたが、それは個人的な希望である。いま、それはかりでなく、ダバオには、今も丸山大尉がゐる筈である。もし、大尉から、冗談にも、千鶴子の消息でも訊かれるやうなことがあれば、その時は、この口から何と答へられよう—こゝにも、二郎の深い悩みが縮まつてゐた。

『まあ、しばらく考へておくんだね』

西村軍曹は、さういつて、室を出ていつた。しかし、二郎の心は今求めて自分を迎へようといふ、ダバオの思出で一ぱいだつた。カガヤン地方は初めてであるが、ダバオ附近の耕地なら、日頃憧憬してさまざまの計畫が今こそあまねき皇威のもとに描くやうに實現されるのだ。

彼は湧上る空想を拂ひ除けながら、汗を拭き拭き新しい原稿を續けてゐた。

しかし、其後、ダバオの話は中止になつたのか、軍曹からも、何の話も出なかつた。ところが、九月に入つて十日ばかりして、

『大槻!』

官舎係の小川中尉に呼ばれた。何事かと思つて、敬禮して近づくと、

『お前は、今日から太田部隊に轉屬して、ダバオへ行くことになつたんだ。明朝未明の聯絡機で出發だ』

『はツ……』

話は決つたのだ。夢中で喚返つてくると、

『たうとう決まつたね』

西村軍曹や、同僚達が、すぐ彼の周圍に集まつた。

『命令だ、致方がない、君の仕事は、平川君にやつて貰ふよ』

平川といふのもヒリツピンに二年ばかりゐた班内の戰友だつた。

『ぢや、達者で大いにやつてくれ』

『長らくお世話になりました』

兄弟に別れるよりも、一そう名殘惜しい戰友間の友情だつた。

商業登記公告
○忠州物産株式會社變更 昭和拾七年七月拾五日公告方法ヲ京城日報ニ掲載ス 取締役[illegible] 昭和拾七年七月拾八日登記 大田地方法院忠州支廳

動悸・息切れ・ねあせに 救心 特種動物ホルモン 精腺藥 有名な強精藥の麝香・熊膽・犀角・牛黄動物精を配伍丹精ホルモンを増し健康に導く 一週分二圓より有り 東京 救心本舗 朝タ一粒

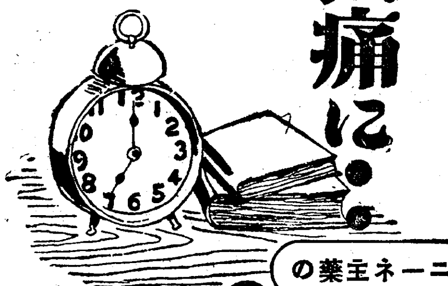

かぜ ねつ 頭痛に キナピリン キニーネ王藥の 大阪十三 株式會社 高橋盛大堂製藥所

痔に アラスター 坐藥 軟膏 說明書無代進呈 適應症 痔核・痔瘻・裂痔・脱肛・出血・肛門周圍炎 痔疾患者の中には色々手を盡しても、どうしてもサツパリとは治らないので、これは持病だとか、不治の病だとあきらめてゐる方が多いやうですが、痔疾は適確に療法さへすればそんなにむづかしい病氣でなく簡單に治るものです。それにはアラスターの治療などは最もふさはしいもので、頑固な痔疾の方にも是非おすゝめしたい藥であります。 價格 坐藥 五ケ入一・三五 十ケ入二・五〇 卅ケ入六・〇五 軟膏 十五瓦入一・二〇 廿瓦入二・二〇 六十瓦入三・〇〇 全國藥店ニ有リ 發賣元 花生堂藥品株式會社 東京・日本橋・横山町一〇 振替東京三四七四番

秋の美 美はだの秘訣 毎朝洗顔の後家内中でお召し下さい。ピチピチした健康な素肌美がうまれます 肌アレに お化粧下に ヒゲ剃後に アイデアル スキンコロン 東京 高橋東洋堂

結核 治療に迷ふ方へ 結核(肺病ろくまく腹膜カタル腺病等)に惱む人々よ!貴下の療養は理想通りの效果をあげ、日々快方に向つて居るか?微熱、咳嗽、下痢、痩身、不眠、食慾不振、盗汗に惱まされて居ないか?結核の療養に最も大切な條件は療養、食餌、藥劑であることは誰も知る通りであるが、些細な間違ひが意外に全快を妨げてゐることを氣付かぬ者が多い、例へば大切な日光浴や摩擦も過り方一つで却つて害になり美食も過ぎれば胃腸を害し又體質によつて牛乳なども中止せねばならず、單一の結核藥は服用しても結果は覺つかぬ場合が多い。唯一の綜合療法部ホルゲナルチヨウシンを專門部が完成せしめ、全快者座談會や研究會を開催して常に眞摯な努力を積み近時患者から益々信頼を高めつゝある本部の實績を知り一日も早く快癒の參考とせられよ! ホルゲナルチヨウシン光二一・五〇 贈呈 ▲結核研究座談會記錄▼全快者座談會記錄▼肺病術▲療養の友▼大快報▼食餌榮養等類(冊數)貴重な參考指導書を服用すると否とに拘はらず患者及び家族看護者に限り申込次第贈呈「京城日報」にて見た旨を記し至急大阪府[illegible]へ申込まれよ。

京城婦人病院 顧問ドクトル工藤武城 院長醫學博士松本栄治 京城府北米倉町九四番地 電本四八二・本三八九二

軍隊教科書 參考書 手続書 朝鮮五萬分一地圖取次所 京城府漢南町電車通 小林商店 龍山五二〇 振替京城五一〇

產科婦人科 醫學博士 橋本吉藏 京城府阿峴町七 入院治療 電話五六〇番

古着 貸家 貸間 入院室 求む 京城 本町七〇九 [illegible]

森川病院 產科婦人科 醫學博士 森川益夫 南大門横朝鮮神宮參道入口 電話本局三三二二 產室完備 入院室

引越荷物 荷造專門 (二)荷造組 南大門通二丁目 電本二〇四七

和田皮尿性病 京城本町三ノ[illegible] 電本 3306

看護 京城府内 [illegible] ケイジン看護婦會 電光三三三六

肺病全治 萬和堂藥局 京城府仁寺町

皮膚整形外科 朝日性病科 京城東四軒町 電東[illegible]

會社設立決算整理檢査 甲斐計理事務所 京城府本町四丁目 電本局五二七八

花柳病専門 松野醫院 南大門停留所(太平通り八口)

大和町一丁目バス終點 森川の電氣治療 主治 皮膚病・腫物・胃腸病・神經痛・淋病・婦人科・其他急性慢性諸症 電本(2)八六八五番

李炳南 京城府樂園町パコダ公園裏(杉島眼科後隣)

醫學博士 木山炳南 電光(3)三〇七四番

小兒科

會社組合設立・帳簿立案 計理士 村谷寛事務所

醫書販賣 三英堂書店 京城本町三丁目 振替京城二九八〇四

貸衣裳 京城 [illegible] 御婚禮用式服[illegible]

京日案内 案内料金(前金) 種別 一件一回(稅込) 一號型(三行)金參円參拾錢 二號型(五行)金五円五拾錢 三號型(十行)金拾壹円 求職一號型 金壹円六拾五錢 姓名在社料 毎一回 壹円拾錢增シ 姓名在社の御照會は午前九時より午後三時まで廣告部へ御問合せの事

看護婦見習 [illegible]

醫師招聘 [illegible]

女兒もらはれ度し [illegible]

下宿求む [illegible]

貸家求む [illegible]

一號型(三行)

求職 [illegible]

婦人洋裁家を求む 伊東洋裁店

女接客係 [illegible]

三號型(十行)

女子事務員採用 江商株式會社 京城支店

女子事務員募集 [illegible] 金千代會館

女店員募集 三中井人事部

北支行附添婦募集 小野

醫師募集 [illegible]

甲種商業卒業 女子事務員採用 遞信局監理課

三國商會

二號型(五行)

貸家 [illegible]

下宿 [illegible]

醫師 [illegible]

女子 [illegible]

女中 [illegible]

工場 [illegible]

幹部 [illegible]

下宿 [illegible]

守衞 [illegible]

求む [illegible]

タイピスト採用 [illegible]

仕立屋 [illegible]

求賣地 [illegible]

營業用玉突臺賣物 [illegible]

社員募集 [illegible]

新富座 十二日ヨリ四日間 日本ニュース 文化映畫 飛彈人 東寶映畫 少年漂流 母よ歎く勿れ 宇佐美淳 加賀邦男 鳴海美登子 山田耕子

浪花館 十二日ヨリ上映 日本ニュース オロチヨン 父ありき 佐野周二 水戸光子 佐分利信

大陸劇場 十五日より十七日まで 日本ニュース 陸軍落下傘部隊 ボルネオ探検記 パンサ 親子鯨 山根壽子 夜の部七時十分

京劇 九日より十五日迄 文化映畫 海軍と體操 日本ニュース 宮本武藏

城寶 十日より十六日迄 文化映畫 ニュース 朝やけ 日曜日朝九時開場

和信映畫館 十五日より 1、大東亞戰爭戰況ニュース 2、愛國班 3、祖國の境界 4、街の彈丸 5、君達も戰はねばならぬ 6、上海航路

明治座 今週の番組(十五日まで) 番町皿屋敷 海軍と體操

城南劇場 九月十五日より三日間 日本ニュース 文化映畫 大東亞建設序曲 世紀は笑ふ 夜の部七時より

中央劇場 十五日ヨリ三日間公開 日本ニュース 文化映畫 グライダー日本 要の場合

東寶若草劇 九月九日より上映時間表 爆音

喜樂館 九月十五日より 日本ニュース 文化映畫 寶の鑛山 姑娘の凱歌 越後獅子祭

鍾路文化劇場 十一日ヨリ十四日マデ 1、岩と氷 2、鐵道防空陣 3、街の彈丸 4、砲彈 5、ヴァイオリン 6、日本ニュース

當花劇場 十二日より十六日まで 1、フイルムコムパクト 2、漫畫 3、谷の白鳥 4、ぐ動物 5、雪と兵隊 6、日本ニュース

朝日座 九月十一日より 漫才隊 砂川菊春 中村力種 政之助 喜美江

東洋劇場 朝鮮樂劇團 十五日 十六日 十七日

桃花劇場 十二日ヨリ四日間 日本ニュース 文化映畫 飛彈人 海賊どくろ大名 母よ歎く勿れ

夕刊
京城日報

ワクナー

皇帝陛下御臨
けふ建國忠靈廟臨時奉告祭

【新京十四日同盟】畏くも皇帝陛下におかせられては、十四日午前九時五十五分[illegible]における建國忠靈廟臨時奉告祭に御臨あらせられ建國の犠牲に斃れた先烈士の靈前に對して國家的敬意を捧げ給ひ、かつ建國十年の隆盛治績を御自ら御奉告あらせられた、斯日は此の日早朝から參列諸員參集、廟内に張國務總理、參議府議長以下各參議、三省關東軍司令官以下[illegible]本部長、各部大臣をはじめ、殉職した建國の遺兒百五十名、並に國内遺族代表、日滿[illegible]など千三百名參列、午前九時五十五分皇帝陛下には御[illegible]に臨御、從員を隨へさせられ、[illegible]總裁の御先行にて[illegible]拜殿に立たせ給ひ恭しく御拜禮あらせられた、續いて關東軍司令官兼大使の拜禮あり、皇帝陛下には再び[illegible]總裁の御先行にて還宮あらせられ、次で參列諸員代表の拜禮に移り、日滿代表、遺族代表の[illegible]が捧げられ、午前十時卅[illegible]分滯りなく終了した

建國式典御臨の御沙汰

【新京十四日同盟】畏くも皇帝陛下には十五日國都新京に開く建國十周年式典に親しく御臨の旨十四日宮内府[illegible]を以て仰出あらせられた

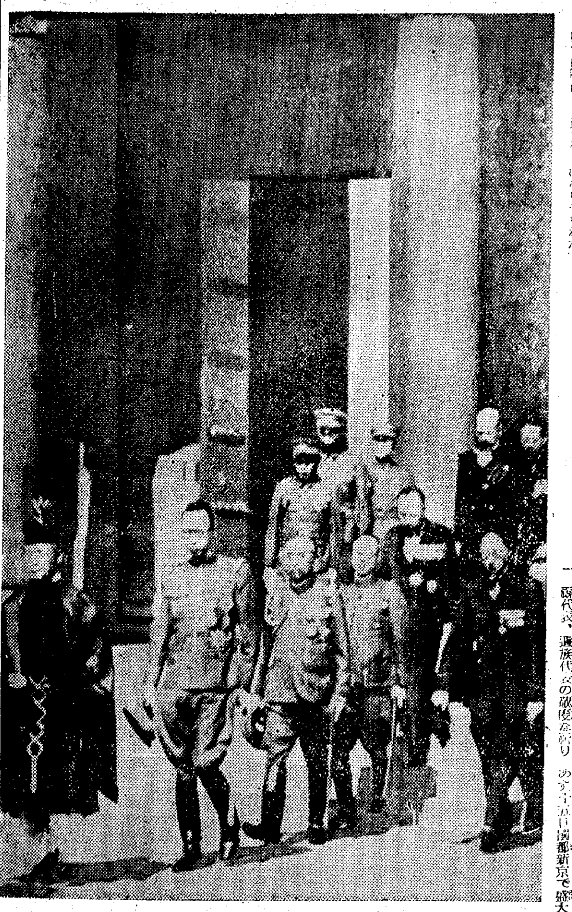

建國忠靈廟臨時奉告祭に御親拜の皇帝陛下（謹電送）

小磯總督 慶祝放送
十五日夜六時卅分

小磯總督は十五日の滿洲建國十周年慶祝式典擧行の佳き日に同夜六時半から約[illegible]分間『滿洲建國十周年を祝して』と題し官邸から滿洲に向け放送を行ふが本放送は滿洲國にも中繼される筈

民留民會の慶祝
あす式典と晩餐會

滿洲建國十周年の輝く記念祝典はあす十五日國都新京で盛大に擧行されるが、これに應へて京城滿洲國居留民會では午前十一時から南大門通りの總領事館で故國の發展と建國十周年を壽ぐ慶祝式典を執り行ふ、なほ當日は引續き午後六時から半島ホテルに小磯總督、板垣軍司令官を初め在城軍、官民名士百五十名を招待して建國十周年慶祝晩餐會を開催して日滿一如に輝く世紀の歡びを共にするはずである

帝都の慶祝準備全く成る

【東京電話】王道樂土を謳歌する五族の歡喜の裡に滿洲建國十周年記念式典は愈よ明日十五日國都新京南嶺式場で行はれるが、この國をあげての盟邦の祝賀歡喜に應へて親邦日本の慶祝準備も全く成り畏くも 高松宮殿下の台臨を仰ぎ盛大に執行される、日比谷大音樂堂の慶祝式場は萬端の準備成り光榮の明日を待つてゐる、十五日の式典當日は全市百五十萬戸一齊に日の丸の國旗を掲げて祝意を表すると共に、さらに大阪、京都、兵庫、奈良、新潟などの各地で盛大な記念式典が擧行され、駐日滿洲國大使館では功勞者、日本側關係機關などを多數招待して帝國ホテルで盛んな祝賀會を開き、夜は同じく慶祝會の主催で日比谷公會堂を會場に盛大な『慶祝の夕』を催されるほか、東京市では慶祝市民大會を日比谷大音樂堂で開催、滿洲國留日學生の祭典、都下男女中等學校生徒の『滿洲國々歌』『建國大行進曲』合唱、吹奏樂、工場勤勞者の厚生舞踊など多彩な行事を繰展げる

内外線
互に親切
武内慎一

親切といふものはお互のものだと僕は思ふ。こゝに『お互に親切にしませう』といふ標語が生れるのである。今回交通總盟主催の下に親切運動といふものが實施されたが、まことに時局下意義あることといふべきである。然るにこの親切を一方的にのみ解してゐはしないか、相手にのみ親切を要求してはゐないか。自分も親切にして初めて他人の親切を云々すべきであらう。鐵道從事員の態度もすべてが親切とはいへない。一寸親切にいへばすむのに一寸したことから各々の間にいざこざが起る場合がある。またつい仕事の忙しさに追はれて不親切な態度に出る場合もある。しかし旅客一般公衆も亦親切心を忘れてはならない。何も旅客公衆におとなしくして居れといふのでもない。鐵道の輸送力に對して親切心を持つていたゞきたいと云ふ事である。今鐵道の輸送力が如何に行詰つてゐるかといふ事は今更述べるまでもない。此の逼迫せる鐵道輸送力を打開する途は旅客、荷主の親切心による外ない。急がぬ旅行を止め、つまらぬ贈答品の託送を止めて一キロの米一トンの石炭をも餘計に送る努力する事が卽ち輸送力に對する親切心である。一例に對する親切心である。一般國民は此輸送戰に打勝つ爲の激務を救ふ親切心であらう。手廻品を少くし席を讓り合つて一人でも多く乘れるやうにすることも親切の一つである。時局柄不要の植木、盆石を託送したり、溫泉行樂旅行に出かける事こそ鐵道輸送力に對する不親切の甚だしきものであらう。現下大東亞戰爭は總力戰であり物資戰である。物資は又輸送戰である。我等一般國民は此輸送戰に打勝つ爲に各々が各々の輸送力に對して親切でありたい。『お互に親切にしませう』交通從業者は親切に仕事をしませう。旅客荷主も親切に交通機關を利用しませう。親切運動を顧みて僕は つく〴〵『お互に親切にしませう』の標語を思ひ出す。（筆者は鐵道局運輸課旅客係長）

空軍の掩護爆撃下
獨軍遂にスターリングラードに突入
凄絶な市街戰を展開

【ベルリン特電】（十三日發）ドイツ軍最高司令部發表

一、ドイツ軍はスターリングラード前面において敵の死物狂ひの抵抗を斥けて各要塞を突破し同市郊外に向け雪崩を打つて殺到しスターリングラードの南部に突入した

一、スターリングラード市外北部における敵の反撃は空しく撃退された

一、空軍は密接に地上軍に協力してスターリングラード市街潰滅の必中彈を浴せつゝありこのため市内各所に大火災が起つてゐる

【ベルリン特電】（十三日發）スターリングラード市南部に突入に成功したドイツ軍は、十二日空軍の熾烈なる掩護下に更に市内第二防衞線をなす諸建築物や、トーチカ群を戰車、火焰放射器等の新兵器により蹂躙しつゝ遂に市の凡そ五分の一を手中に收めた、他の一部隊は砲兵部隊の集中的掩護砲撃下に戰車部隊を先頭に市南西隅のソ聯最強防衞陣地突破に成功した、一方ス市南方地區においてはボルガ河岸に到達したドイツ軍砲兵部隊はボルガ河渡河を敢行する友軍掩護のためスターリングラード市西部地區一帶のソ聯軍陣地に砲火を浴びせつゝあるが、ドイツ軍部隊の渡河は同地の一帶がス市附近のソ聯軍砲台に對する死角内にあるためソ聯軍の混亂は愈よ増大しつゝある、なほス市附近の飛行場、倉庫、大工場及びソ聯軍後方補給線に對し爆撃を加へつゝあるドイツ空軍の威力は日を逐うて増大、これがためボルガ河のソ聯航運は全く杜絶するに至つたが、これに反撃を加へんとするソ聯空軍の企圖は何れも挫折、十二日ソ聯機は空中戰において凡そ卅機を喪失した

十三日來赤軍側の疲勞と動搖の色は愈々濃くその抵抗は次第に組織性を失つて絶望的抵抗に變じつゝあり、スターリングラードの防衞も全面的崩壞近しの觀が深い、ソ聯側情報もこの情勢について『スターリングラードは同市攻防戰開始以來最大かつ最も激烈な危機に瀕してゐる』と述べてゐる

赤軍全面的崩壞近し

【リスボン十三日同盟】モスコー筋情報によれば、スターリングラード包圍の鐵環を刻一刻と縮め、同市内外に跨る赤軍要塞線の制壓に死鬪を反復しつゝあつた獨軍は十二日から十三日にかけて全兵力を動員戰車一千台と空軍一千機を配して西方ならびに南方から全面的大攻勢を開始し、赤軍の死物狂ひの抵抗を排除して數ケ所において重要陣地の突破に成功した、モスコー電の報導『獨軍は過去廿四時間内に最も猛烈な強襲を試み凄惨な損害を受けた赤軍は前後二回にわたり陣地を撤退を餘儀なくされた』と報じてゐる、また獨軍地上部隊がスターリングラード北方ならびに南方においてボルガ河畔に到達した結果獨空軍の間斷なき爆撃の效果と相俟つてボルガ河からする同市への補給は概に困難となり赤軍は僅かに夜間に乘じて少數の軍需品と小部隊を同市に送り得るに過ぎない、退路を遮斷されて絶對絶命の窮地に追込まれた防衞赤軍は近代的な大要塞と化した同市内外の堅陣によつて手負猪のやうな抵抗をつゞけてをり、獨軍戰車も到るところに伏在するトーチカ、機關銃座、砲壘に遮られて意の如く活動し得ず獨軍は一陣地、一據點を拔くにも步兵部隊による壯烈な白兵戰によつてゐる、しかしながらこの二

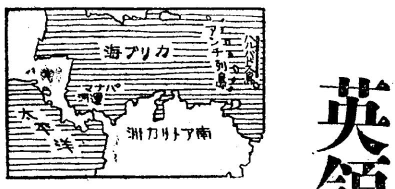

英領ハルバドス島を攻撃
樞軸潜水艦 カ港に進入

【リスボン十二日同盟】ロンドンよりの情報によれば、樞軸國潜水艦が西印度諸島小アンチル列島の東端に位する英領ハルバドス島カーライル灣に進入し灣内に碇泊中の船舶に對し魚雷を發射したのが海岸からあきらかに目撃されたといはれる、[illegible]損害は未だ不明である

東南歐諸國
近くウィーンに會議

【イスタンブール十三日同盟】ソフイヤ來電によれば、ドイツをはじめブルガリヤ、セルビヤ、ルーマニヤ、スロバキヤ、ハンガリーなどの東南歐諸國は近くウィーンに會議を開き、ドナウ河航行問題その他バルカン諸國關係の諸問題を協議することゝなつた

英、近東鐵道新設計畫

【リスボン十二日同盟】アバスロンドン電によれば、イギリス政府は豫てから近東政策の動脈としてエジプト、パレスチナ、シリヤ、トルコを結ぶ新鐵道の建設を研究中であるが、その第一着手として豫定されてゐる線はハイフア、ベイルート間百六十キロおよびベイルート、トリポリ（シリヤ）間二百四十キロの二線である

ベネズエラ、重慶と外交關係開始

【ベルリン十三日同盟】マドリッドカラカスよりの情報によれば、ベネズエラ政府は重慶政權と外交關係を開始したといはれる

敵護送船團を强襲

【ベルリン十三日同盟】ドイツ軍司令部の特別發表によれば、セントローレンス河およびカナダ沿岸大西洋アフリカ沿岸水域で作戰中のドイツ潜水艦隊は聯合國護送船團および單獨航行中の聯合國船舶[illegible]

司法保護必勝祖國の血だ肉だ

日本とともに起つ
滿洲事變記念日を前に バーモ博士手記

【ラングーン十四日同盟】ビルマ中央行政長官バーモ博士は滿洲事變記念日を前にして次の如き手記を發表した

かつてわれ〳〵の獨立すべき運命に對する當然の權利をわれ〳〵の手より剝奪した英國の支配は終焉を告げた、ビルマの民衆は他の東亞諸民族と相共に手を携へて今や東亞の新秩序を確立すべき大なる社會的、經濟的ブロツクに參加したのである、ビルマ民衆は滿洲國および汪精衛氏の指導する新中國をはじめ東亞の諸國とゝもに前進するであらう、今次の大東亞戰爭は新しい觀念をもたらした、それは獨立と共同の觀念である、陳腐なる國家組織はもはや存續することは不可能となつた、この新しき東亞を創造せんとするわれ〳〵の熱望がわれ〳〵をして相共に困難を克服して一致協力し、かつ幸福に働くことを要求してゐる、かくしてわれ〳〵は新しい運命に向つて共に手を携へて邁進せんとするものである、われ〳〵に自由を與へるべき日本の武力戰はさらに續けられ、われ〳〵をして一段と向上せる地位を創造するやう導くことであらう、日本は血と汗をもつてわれ〳〵ビルマ住民の結合を助けたが故にわれ〳〵もまた血と汗をもつて日本を助けもつてこの新東亞を建設せねばならぬ、ビルマ民衆はかゝる目的に向つてその全努力と協力とを捧げるであらう、われわれが鬪爭せる敵は永久に歸ることはない、東亞の偉大さは彼ら敵國の再來によつて汚されることはないであらう、われわれは日本とともに起たねばならぬ、今や新しい時代の誕生である、われわれは新しき東亞の誕生を見つゝある

英軍の進撃阻止
マ島の佛軍頑強に抵抗

【ビシー十三日同盟】マダガスカル島よりの佛側報道によれば、ディエゴ・スワレズより進撃を開始した英軍は二手に分れ、一つは東岸ボアンバンジヤに他の一つは西岸ボニマールに達しさらに進撃續行中である、しかして英軍は第二の部隊をもつて首都アンタナナリボを目指し鐵道作戰を展開しつゝあり、地方よりの部隊は主として南阿聯邦軍によつて構成せられ目下ベツイボカ河に沿ひ進撃をつゞけてゐるが、メバタナナ附近において頑強な佛軍の抵抗に遭遇してゐる、一方モロンダバに上陸した英軍は南方よりアンタナナリボ目指して森林地帶に沿つて進撃してゐるが、佛軍は各地において果敢な遊撃戰によつて英軍の進撃を阻止してゐる

英軍、ボエマール占領

【リスボン十二日同盟】ロイター通信ロンドン電によれば、英陸軍部隊はマダガスカル北東岸のボエマール（ヂエゴ・スワレズ南方約百八十キロ）は英軍によつて占領された

イラン駐土大使任命

【イスタンブール十三日同盟】テヘラン來電によれば、イラン政府は新駐トルコ大使として前市長で[illegible]を任命した、右は西亞諸國の樞軸側の強化に鑑みトルコとの外交關係強化を目的としてとられた措置であると見られてゐる

混合政權樹立か

【チューリッヒ十三日同盟】イギリス軍はマダガスカル島の完全攻略を目指して十日同地西岸に大部隊を揚陸右部隊は奧地に向け進撃續行中であるが、十三日當地に達したイギリス側情報によれば、今次マダガスカル島占領作戰はアメリカの承認の下に行はれ完全占領後は同地にイギリス、アメリカ、ドゴール混合の政權を樹立する計畫であると傳へられる、右政權の詳細は未だ判明しないが、消息筋ではドゴール派を中心に英米兩國の政府關係者をもつて構成されるものと見られてゐる

土、米の要求を拒絶
ウイルキーの策動空し

【イスタンブール十三日同盟】アンカラの消息筋情報によれば、西亞諸國歴訪の途上トルコを訪問した米大統領特使ウイルキーはサラジヨグル首相およびヌメンジヨグル外相との會見においてトルコ政府が民主々義陣營に協力する意向があるか否かを打診するとゝもにイラン、イラクなどと共同防衞線を設置するやう要請したのに對しトルコ側はあくまで戰爭の渦中に投ずる意思はない旨を強調して間接にその申出を拒絶したといはれる、なほ駐トルコ米大使スタインハートは近くアンカラを出發空路ワシントンに向ふことになつてゐるが、右ウイルキーとトルコ政府首腦との會見の結果および最近における西亞情勢報告のためと見られてゐる

印度兵の叛亂
ベンガル州に勃發

【リスボン十二日同盟】ニューデリー來電によれば、十一日印度各地における反英運動狀況左の通り

ベンガル州 カルカッタで示威運動中の民衆は數ケ所で市内電車の電線を切斷、交通機關を停止せしめたほか、都市では印度人四十六名が逮捕され、二村落では一萬ルーピーの集團罰金刑が課せられた、また同州における學生は依然授業拒否を繼續してゐるがこれに對し同州政廳は今後も學生が同樣の態度を續けるならば除名處分に附する旨十一日布告を發した、ベンガル州首相アブドル・ファツル・ハクは會議派が不服從運動を停止するならばリンリスゴー總督は印度の將來に關し印度人有力者と協議を行ふ用意がある旨言明、ベンガル州民に對し騷擾の停止方を要請した、なほベンガル州内駐屯の地では印度兵の叛亂が勃發したといはれる

ボンベイ州 コラバ地方における群衆と警官隊の衝突で群衆から負傷者十名、民衆側から死者四名を出した、さらに同州チヤンドール地方では警官隊の發砲により負傷者十五名を出したほかブラダワラ地方では去る十日學生三十二名が逮捕された

在英印度會議派ル大統領に要求

【ストックホルム十二日同盟】ロンドン來電によれば、在英印度會議派事務委員會は十二日在英アメリカ大使館を通じルーズベルトに對し印度問題改善方を要求せる文書を送付した、右文書中において同委員會は會議派が印度における最大多數黨でないといふ過般のチャーチルの下院演説を攻撃、會議派こそ七百萬の黨員を擁する印度最大の政治組織體である點を指摘するとともに、チャーチルの印度に對する非友好的態度を非難してゐる

ヒンヅー・マハサバ黨 會議派要人との會見許可を要請

【リスボン十三日同盟】ニューデリー來電によれば、ヒンヅー・マハサバ黨委員會は十三日印度政廳に對し、目下監禁中のガンヂー翁その他國民會議派要人との會見許可を要請した、同黨總裁代理ムケルジー及びほか幹部は十三日新聞記者の質問に對し左の如く語つた

われ〳〵は今やガンヂー翁その他會議派領袖との即時會見を要求すべき段階に到達したと考へる、ヒンヅー・マハサバ黨運用委員會は來る十月一日に開會本日の印度政廳との折衝に關聯して起るべき新事態を初討議するはずである

衆議院皇軍慰問團 鮮滿班十五日入城

【釜山電話】衆議院の皇軍慰問團鮮滿班[illegible]少將、瀧[illegible]七郎、中助松、別所喜一郎の四氏は十三日夕釜山上陸[illegible]に一泊、十四日朝大邱へ向つたが十五日入城、軍司令部及び陸軍病院を慰問さらに平壤、咸興の各地を慰問し滿洲に入る豫定

總督府辭令（十二日附）

▲鐵道局書記 矢後正之任鐵道局副參事（七等）▲遞信局事務官平田京太郎▲鐵道局副參事平尾直久▲鐵道局技師森田傳▲同及川清一郎▲（咸南）道參與官 宗五郎▲（平壤三中）中學校教諭深見正夫依願免本官（各通）

人

◇秋山三天氏（東拓鑛業取締役）十四日〃あかつき〃で東上

時の錄音

英マダガスカル島の完全攻略を目指して、再び上陸作戰。

×

米もダカール侵略を目指す赤道アフリカ上陸。

×

印度の暴動に英、この危機に及んでなほ人を愚弄する行爲を忘れず、全く火事泥だ。

×

獨軍遂にボルガを渡河してスターリン市に突入。大詰愈よ近きか。

×

戰局の進んで進まぬのは獨軍慎重の作戰と知るべし。

×

建國功勞者の一部ら廟澤の入禮。感慨いかばかりか。

×

建國十年の歷史の[illegible]こそ滿洲國發展の[illegible]た。

×

先輩の血を以てかつた建國史を、國民もまた忘れてはなるまい。

國運と共に伸びる新貯蓄法！
山一の投資信託
山一の傳統と經驗を傾けて運營に當ります。どなたも至急お申込下さい。
今般十日より據約申込受付開始
一、申込金額……一口 五〇〇圓 幾口でも
説明書 贈呈
山一證券株式會社
本店 東京・日本橋・兜町
支店 京城府[illegible]町

明快な色調です！
しかも滓が溜りません
プラトンインキ

濕布藥
製法特許
ビスメン
痛み・はれ・熱を短時間に取る
副作用なく 効果迅速 藥價至廉
五十錢・一圓・一圓八十錢
東京神田 大木合名會社

カセピリン本舖
大阪 [illegible]株式會社
初秋……
消化不良、食慾不振、胃痛、腹痛、食傷、胃酸過多症、下痢、……其他に本劑を連用され胃腸機能を計られよ
¥.30 ¥.50 ¥1.00
胃腸藥の最高標準
樂天
胃腸藥

急性淋疾 慢性淋疾
その他凡ゆる化膿症に
内服による化學療法
ザオキンは、化學療法に於ける有效根基を最も高率に含有してゐるからその效果は極めて迅速である。僅か數日にして止痛止膿し、速かに治癒に導く。尚有害菌及毒にのみ作用し健康細胞や血球に對しては何等の被害なく、從つて副作用の心配はない。
50錠 ¥1.50
100錠 ¥2.80
180錠 ¥4.80
250錠 ¥6.50
藥店にあり
東京神田區[illegible]
アルス藥品部
ズルフオンアミド劑の最高規格品
ザオキン

SF—337
初老期に
ホルトン
含有サレタル數種ノ男性ホルモンガ互ニ協力的ニ、效果ヲ增强スル
活力減退・疲勞感
視力・聽力減退・熟眠不能
二〇錠・五〇錠・一〇〇錠
製造發賣元 株式會社 塩野義商店

肺患・肋膜に
血を淨め、體芯を强める
一球藥とは？
肺病や肋膜は肺の病氣ではない。全身の病氣である。それは結核菌の毒が血液に吸收されて全身を冒すからである。結核患者の血液が健康人の血液と非常にちがふ點は、血液の沈降速度が非常に速いことでもよく判る。それに第一血の色からしてちがふ。
結核の治療が困難なのは、全身が一樣に侵されるからである。だから治療のみでは駄目だ。一日一球ネオドラミンを續けると、毒素が分解されて血中に排泄されるから、これなら全身的で病源から治療する方法である。のんで居るうちに血の色とにほひが變り、それにつれて顔色が好くなり、食慾が増進する。そして下痢、寝汗も止まるやうになれば、身體は盛り出し何處となく力のはいるやうな感じを覺える。かうなれば、もう治療は勝利である。
★定價は八圓、十五圓、送料は何れも二十五錢、外地は五十錢
鹿兒島市加治屋町一二六『大日本藥學生地』
ドラミン製藥本舖 貴仙堂
電話 二三六番 二三五番
振替東京八一一五番
說明書請求と御照會は直接本舖へ
★全國藥店にあり
淨血 殺菌
一日一球 ネオドラミン

躍進十周年の相貌
滿洲展 あす一齊に開幕

建國十年世界驚嘆の飛躍發展を慶祝する『滿洲建國十周年記念總親展覽會』は十五日から廿日まで九日間國民總力朝鮮聯盟主催の下に府內三越、丁子屋、三中井、和信各デパートで開催されるが、內容は開拓篇、人文篇、軍事篇、躍進篇の四部からなり總經費二萬円の豪華版だ 長さ九十尺の日本一の寫眞モンタージュを陳列中の丁子屋を十四日のぞけば、朝鮮でも初めての此大形モンタージュ寫眞に係員がダクの取付作業中で圖柄は日滿役から滿洲事變勃發大東亞戰爭下に五族協和の王道樂土建設の經緯を見事に構成してある、その他躍進の滿洲を物語るものとして產業、交通、通信等の紹介展示があり、會場の一部では滿洲各地の記念スタンプ捺印の設備もなされる【寫眞＝丁子屋會場の展覽モンタージュ】

李王、同妃、若宮三殿下
ダヴインチ展、院展に御成り

【東京電話】李王垠、同妃兩殿下ならびに若宮の三殿下には林事務官を從へさせられ十三日午前九時目下上野で開催中のレオナルドダヴインチ展に御成りあそばされ同展會長末次海軍大將、坂倉常任委員の御案內で約一時間半に亘り御巡覽遊ばされ同十時四十分上野府美術館に向はせられ去る一日より開催中の第二十九回院展に御成り同展理事文博齋藤隆三、橫山大觀畫伯両氏の御案內で約一時間に亘り御熱心に御巡覽あそばされ百八十二點を御興深げに御巡覽あそばされて同十一時五十分御歸還あらせられた

司法保護功勞者
光榮の秋庭師語る

【東京電話】十三日の司法保護記念式典に功勞者として岩村法相から表彰され終身年金を授けられることになつた東京佛教保護會長東京品川區北品川海晏寺住職秋庭正道師は記念式典の前夜北品川の海晏寺で次ぎのやうに語つた
私が免囚保護を志した動機は明治四十年前橋の橋本園太の免囚保護を助けてゐた時始まるので、私は前科が幾何あつてもかまはない、ただ今後は絕對に罪を犯しないやう保護に協力して來たし、刑餘者にとつて社會の理解と同情が更生の第一條件です

朝鮮名產 人參精茶

あれから十年
本庄、三宅兩將軍感激の對面

【新京十三日同盟】滿洲事變當時の關東軍司令官とその幕僚にあつて活躍した參謀長が建國十周年慶祝式典の喜びに沸きたつ新京飛行場で奇しくも劇的對面を行つた、本庄繁大將を乘せた飛行機が新京飛行場に到着した十三日多數の出迎人の先頭に立つて大將の安着を今や遲しと待ちわびてゐるのは三宅協和會中央本部長であつた、午後二時五十分、飛行機が鮮かに着陸、機上より陸軍大將の軍裝に滿洲事變の偉勳を物語る功一級の勲章を輝かせ喜色滿面の本庄大將が姿を現すと三宅本部長は走るやうに進み出た、この瞬間大將は『おゝおゝ』と懷しげに叫ぶ、二人の手はいつの間にか固く握られてゐた 滿洲事變當時の關東軍司令官とその幕僚にあつて一切の作戰に任じた參謀長とが十一年の歲月を越えていまぞ健かに伸び育つた滿洲國の沸きたつ喜びの日に奇しくも國都新京で再會した感激の一場面である 兩將軍は打揃つて滿熱會館に入りここで出迎への梅津關東軍司令官と和やかな歡談の一刻が過され大將は宿舍日滿軍人會館に向つた

司法保護講話
藤本判事京城師範で說く

學校を通じて家庭へ、將來の民衆者としての生徒へ司法保護の精神を植えつけるため、京城師範では十四日午前八時半京城師範學校へ高等法院判事藤本香藏氏が出張し司法保護講話を行つた、將來第二國民の養成に當る同校生千二百名は職員廿名と共に同校大講堂に集合、嚴肅な態度で藤本判事の保護講話に耳を傾け聽く者の間には崇然たる心構へが窺はれたが 約四十五分間に亘つて興味深い同判事の『戰爭と犯罪』における講義、殊に少年犯罪については師範教育の特質に鑑み職員生徒を深く考へさせる處があつた 尙このほど府內中等學校卅三校に對して本府法務局、三法院、刑務所各職員卅一名が講師として派遣され、司法保護の精神につき同樣講演が行はれた

"定めし伜も本望……"
訪日荒鷲 朴少校父君の喜び

【坡州電話】半島の大空を飛ぶ朴承煥少校は京畿道坡州郡月籠面英太里出身で、輝く滿洲建國十周年記念式典に當り、生みの國滿洲國軍官學校に最初の半島人入學者として採用され、優秀な成績で同十四年卒業、更に同飛行學校を卒へ滿洲國空軍の指導に當つてゐるが、日本への答禮のため晴れの訪日飛行を決行する滿洲國荒鷲に加り、今回は訪日機の操縱者として選ばれたわけだ、十三日朴少校の留守宅に嚴父朴禹康氏を訪へば、わが子の晴れ姿を瞼に描きながら喜びを語る
『先日汶山の知人から京城日報を送つて來て承煥が今回訪問飛行の操縱をやることを知つたわけです、あれよりは先輩も多いことだと思ひますのに光榮ある一行に加はつたことは親としても身に餘る光榮です、あれは小さい時から機械類が好きで、こつこつ勉強をしてゐました、今年の春ごろ久しぶりに便りを寄せて自分が成功しないうちは便りもせぬから惡しからず元氣でゐると思つて下さいといつて來ました、あれも定めし本望でせう、十六日は京城へ着くとのことですから私も行つて伜を勵ましてやりたいと思ひます【寫眞＝朴少校】

これで立派な"代用燃料"

煉炭をはたいた粉炭や煉炭のかけらを集めて水と土を混ぜてこねたものを器用な手付でパチ／＼と叩きながら拳大に丸めて次々と庭先に列べて行く、これで一日たつぷり乾かせば立派な燃料となるのだ……京城府□町一五〇國本幸六さん方では從來どこの家庭でも捨てるものと相場が決つてゐた煉炭のほこりに近い粉炭とか、煉炭の破片を更生させることに着眼、この手で每月五円乃至七円位の燃料代を浮かせてゐるといふ、女子供でも手の汚れるのさへ一寸我慢すれば廢物から立派に代用燃料を生み出して溫い御飯も炊けば、これからは煙突をぬく／＼と焚いて寒い冬もぽく／＼と送れるわけだ

"家なき人"に朗報
營團の千戶お目見得

住宅難緩和と國民保健の向上確保を期して、新しい國民住居の建設を目標に生れた朝鮮住宅營團では昨秋來全鮮に一千九百三十戶の新住宅を建築することに決定、先づ第一期工事として京城近郊の上道町、番大方町、道林町の三地區に一千七戶の住宅を建造中であつたが、このほど完成を見たので來る十九日午後二時半から番大方町住宅地で竣工式を行ふことになつた これによつて一千七世帶の府民が住宅難の惱みから解放されたわけ

時計の修理は村木へ

飛機銃器獻納
咸興運動場で廿五六日擧式

銃後半島の熱い赤誠を綴つて無敵皇軍の赫々たる戰果に應へて軍用機獻納に兵器の獻納運動は怒濤のやうに全鮮に沸きあがつてゐるが、北方國境の守りを擔つて起つ咸南道の住民たちは、先ほど陸軍へ卅二機、海軍へ十九機に重機銃四基計十六基を獻納することになり、製作中であつたが今回完成を見たので來る廿五日午後一時から咸興公設運動場で海軍側の獻納式を擧行、更に廿六日午前九時から同場所で陸軍側の獻納式を擧行するやうになつた

東亞電信競技會

【新京十三日同盟】滿洲電々主催第一回東亞電信競技會は十三日午前八時から中央電報局で日本各遞信當局その他共榮圏內各通信關係代表者を交へ電信部門の選手七十三名參加の下に開催、成績左の如し（朝鮮關係の分）
▲和文音響通信 三等中川淸勝（遞信局）▲ブザー無線通信 三等松本忠（遞信局）▲和文タイプライター無線短波受信 三等溝口榮（遞信局）▲和文鍵盤穿孔 三等揚野長成（遞信局）

司法保護を語る座談會 (三)
思想犯にこの感激
宣戰に忽ち擧る献金

寺田 然らば"保護事業の指導精神"は何かについて佐藤さんどうぞ——

佐藤 その一つは皇道を扶翼し奉るところの精神、他の一つは家族主義の精神です、此二つの精神を円滿に運用して行くには『職和』といふ狀態を作ることが必要だと思ふ、それには大く廣く擧さうなどといふ誤つた人生觀、誤つた思想、主義を叩き直し、日本精神的な人生觀を與へることが大切、思想犯罪者が應召されたことによつて、皇國臣民として目覺めたものまた年老いた父母や妻子のことを考へて應から轉向した例は實に數多い、つまり皇道を扶翼し奉ることは『忠』に通じ家族主義の精神は『孝』の道につながるものである

寺田 皇民鍊成の意義を一つ學問的に城大の松月さんに——

松月 皇民鍊成の『皇國臣』といふ言葉は"皇國民""皇國臣民"と同じ意味であらうと思ふ、では皇國の道とは何であるかといへば、皇國民鍊成が目的原理となり共通の國民感情を以て天業翼贊の途にいそしむといふことである、かの本居宣長の"惟神道"即ち皇國の道であります、鍊成とは教育の方法であり、鍊磨育成といふを現はすものである、ドイツに於ては"鍊が教育する"といふ言葉があるが、これも鍊成と同じことを現はしてゐるのである、日本に於ても御承知のやうに錬磨が必要であるが、我々人間にしても性格の陶冶が何より大切であり、ここに鍊成が生れて來るのである、次に"育成"であるが、"育"はうんだものを育てゝ行く、其立たせて行くことであり"成"の字は草木を熟らせ完成させることである、一億國民が鍊成指導原理として努力することが必要である、これが皇民鍊成の意義と考へてゐる

寺田 刑務所等では如何なる方法で皇民鍊成をしてをりますか

宮崎 ある黃昏に二人の受刑人の男が刑務所の前に立ち『一寸位こんなうちにとめて頂ひたいものだ』『何をいふかこれは刑務所のだ』そのやうな話があるが、一般が刑務所を知つてゐないと思ふ、今日の行刑は力ではいけない、人格と人格の接觸であるべきである、私がある內地人の受刑者に訓戒を與へ幾許かの金を包んで與へた、その男が顏をあげて泣き出したが斯樣に心に觸れるといふ方法を講ずることが何より必要である、私共は教育行刑といふ態度を持續して行かねばならぬと思ふ、時局の發展につれ受刑者の時局に對する認識が深まり從順な作業の態度を持ちその上作業に從事させても決して苦情をいはない、何れにせよ私は教育勅語の御趣旨の具現によつて凡てのことは出來ると思ふ、大詔奉戴日の行事も嚴肅に行つてなり、八日には作業場に日章旗を立てるが、勤勞も日章旗に心から感謝し現してゐる、とに角精神をもつて教育することが必要であると思ふ、昨年の米英に對する宣戰布告に際しては翌九日ラジオで所內一般に知らせたところ各工場とも非常に緊張の模樣であつた、只今思想犯七十六名入所してゐるが、皇大出の李といふ男が『然も日本人だ、同志の者とハワイの眞珠灣で華々しい戰果を擧げた海軍に慰問品を贈りたい』といふので二百円の金が集まつた、私は之を快く受け四十個を作り早速海軍武官府を訪問して理由を申上げこれを獻納したが、皇民の鍊成は困難ではないと思ふ、思想犯の防止にも最も必要なことであるが、これには官民一致の協力が何より重要である

語る人＝▲大谷法專教授▲大野京城覆審法院部長▲藤原高等法院檢事▲松本海軍大佐▲入江京畿道刑事課長▲松月城大教授▲宮崎西大門刑務所長▲長崎京城保護觀察所長▲澤田總力聯盟主幹▲青山司法保護委員▲福澤女史▲佐藤保護聯盟長◇本社側＝▲高橋理事▲寺田學藝部長

滿洲電業株式推奬
滿洲電業は日滿兩國政府を大株主とする半官半民の會社で滿洲の全電氣事業を獨占的に經營する國策會社であります當社の將來はその事業が日本內地の七倍もある滿洲であることです、その今後の發展に伴ひ內容堅實にして七分配當の利回りなど大きな將來を持つて居ります 推奬致します
新株二十六圓五十錢 利廻六分
黃金町二東拓別館 電本八 三五二番
野村證券京城支店

朝取一般取引員
公社債株式賣買
昭和證券株式會社
京城府明治町

けふの市況
株式 氣力なく動かず

前場 雜株は押目買ひとなり、環境良好ながら依然買氣振はず新東百三十一円三十錢と十錢安に寄付き、引値一円五十錢と寄引二本のみで中間商內なく、新鐘九十九円三十錢と十錢高、高周波五十一円五十錢と二十錢安の區々に寄付き、引値は出來不申、朝新廿七円と五十錢高に寄付き引値六円七十錢と仲惱み、總じて動かずであつた、商內閑散
後場（小浮動）仕手の態度依然消極的で玉の大小如何によつて小浮動を繰返してゐるに過ぎなかつた

實物 押目買

滿鮮主力株は全く氣力なく不透明な連續であるが、雜株は最重點株を中心に業績に安泰性のある乃至は國家統制進捗によつて解散價值のあるものに採算投資買ひが行はれて强調を示した、現株では朝鮮水力が押目買ひとなり寄七十三円と高値に顏合せ、同新廿六円八十錢と引締めたが、高値には値頃觀による賣物あり、勝勢持續難の態であつた、主なる出來値左の如し
朝鮮理研三一、八▲日穀新二〇、五、東滿新二〇、〇▲三菱商事新八七、〇▲淺水七一、七、二▲小林五九、五▲朝鮮水力七三、〇一、五▲同新二六、五一八▲大阪商船七〇、〇

東京國債實物
（單位錢） 甲號五分10、一一七 佛貨四分 廿三年物 廿八年物 一同四分10、一一七 二同四分 十九年物 米貨五半

海外市場電報（十一日發）
◇株式相場 スチール四五弗四分三▲アナコンダ二五弗八分一
◇米棉相場 十月一八仙二四▲十二月一八仙四六▲一月一八仙五一▲三月一八仙五九▲五月一八仙六九▲七月一八仙三▲現物一九仙六四
◇市俄古小麥相場 九月一弗二二仙四分一▲十二月一弗二六仙▲三月一弗二八仙八分一

株式（十四日）朝取短期

銘柄		寄付	大引	高値	安値
大新	前後	[illegible]	[illegible]	[illegible]	[illegible]
東新	前後	[illegible]	[illegible]	[illegible]	[illegible]
鐘新	前後	[illegible]	[illegible]	[illegible]	[illegible]
同新	前後	[illegible]	[illegible]	[illegible]	[illegible]
小林	前後	[illegible]	[illegible]	[illegible]	[illegible]
岩村	前後	[illegible]	[illegible]	[illegible]	[illegible]
商船	前後	[illegible]	[illegible]	[illegible]	[illegible]
郵船	前後	[illegible]	[illegible]	[illegible]	[illegible]
高周波	前後	[illegible]	[illegible]	[illegible]	[illegible]
三重	前後	[illegible]	[illegible]	[illegible]	[illegible]
新	前後	[illegible]	[illegible]	[illegible]	[illegible]

朝取算定と日歩

銘柄	算定	日歩	代引
朝新	[illegible]	[illegible]	[illegible]
東新	[illegible]	[illegible]	[illegible]
大新	[illegible]	[illegible]	[illegible]
鐘新	[illegible]	[illegible]	[illegible]
高周波	[illegible]	[illegible]	[illegible]
短期	[illegible]	[illegible]	[illegible]

大株短期

銘柄		寄付	大引	高値	安値
大新	前後	[illegible]	[illegible]	[illegible]	[illegible]
鐘新	前後	[illegible]	[illegible]	[illegible]	[illegible]
鐘新	前後	[illegible]	[illegible]	[illegible]	[illegible]
東洋	前後	[illegible]	[illegible]	[illegible]	[illegible]
紡新	前後	[illegible]	[illegible]	[illegible]	[illegible]
日石	前後	[illegible]	[illegible]	[illegible]	[illegible]
日魯	前後	[illegible]	[illegible]	[illegible]	[illegible]
東新	前後	[illegible]	[illegible]	[illegible]	[illegible]
帝人	前後	[illegible]	[illegible]	[illegible]	[illegible]
新	前後	[illegible]	[illegible]	[illegible]	[illegible]
郵船	前後	[illegible]	[illegible]	[illegible]	[illegible]
商船	前後	[illegible]	[illegible]	[illegible]	[illegible]
三菱重工	前後	[illegible]	[illegible]	[illegible]	[illegible]
郵船	前後	[illegible]	[illegible]	[illegible]	[illegible]
新	前後	[illegible]	[illegible]	[illegible]	[illegible]
水產	前後	[illegible]	[illegible]	[illegible]	[illegible]
新	前後	[illegible]	[illegible]	[illegible]	[illegible]
鐘紡	前後	[illegible]	[illegible]	[illegible]	[illegible]
帝人	前後	[illegible]	[illegible]	[illegible]	[illegible]
滿業	前後	[illegible]	[illegible]	[illegible]	[illegible]
日立	前後	[illegible]	[illegible]	[illegible]	[illegible]

東株短期（第一部）

銘柄		寄付	大引	高値	安値
鐘紡	前後	[illegible]	[illegible]	[illegible]	[illegible]
東新	前後	[illegible]	[illegible]	[illegible]	[illegible]
郵船	前後	[illegible]	[illegible]	[illegible]	[illegible]
同新	前後	[illegible]	[illegible]	[illegible]	[illegible]
鐘紡	前後	[illegible]	[illegible]	[illegible]	[illegible]
同新	前後	[illegible]	[illegible]	[illegible]	[illegible]
帝人	前後	[illegible]	[illegible]	[illegible]	[illegible]
新	前後	[illegible]	[illegible]	[illegible]	[illegible]
大新	前後	[illegible]	[illegible]	[illegible]	[illegible]
朝鮮	前後	[illegible]	[illegible]	[illegible]	[illegible]
日石	前後	[illegible]	[illegible]	[illegible]	[illegible]

東株短期（第二部）

銘柄		寄付	中	引
滿鐵	前後	[illegible]	[illegible]	[illegible]
三重	前後	[illegible]	[illegible]	[illegible]
洋レ	前後	[illegible]	[illegible]	[illegible]
新	前後	[illegible]	[illegible]	[illegible]
日立	前後	[illegible]	[illegible]	[illegible]
小倉	前後	[illegible]	[illegible]	[illegible]
日魯	前後	[illegible]	[illegible]	[illegible]
水產	前後	[illegible]	[illegible]	[illegible]
新	前後	[illegible]	[illegible]	[illegible]
塩水	前後	[illegible]	[illegible]	[illegible]
日鑛	前後	[illegible]	[illegible]	[illegible]
滿業	前後	[illegible]	[illegible]	[illegible]

東株長期

銘柄	前場引	後場引
高周波	[illegible]	[illegible]

東株短期喰合

銘柄	賣	買	取組高
東新	[illegible]	[illegible]	[illegible]
鐘新	[illegible]	[illegible]	[illegible]

大株短期喰合

銘柄	賣	買	取組高
東新	[illegible]	[illegible]	[illegible]
鐘新	[illegible]	[illegible]	[illegible]

銘柄		一節寄	二節引
◇橫濱生糸 前場當限		[illegible]	[illegible]
先限		[illegible]	[illegible]
後場當限		[illegible]	[illegible]
先限		[illegible]	[illegible]
◇神戶生糸 前場當限		[illegible]	[illegible]
先限		[illegible]	[illegible]
後場當限		[illegible]	[illegible]
先限		[illegible]	[illegible]

鮮銀帳尻（十一日）發行高 [illegible]

強い子は育ち
胃腸・滋養・整腸 錠劑 わかもと
保食止み防ぎの最適 著しく血色優る 腸腑らしさです
一日數錢

京日特選 高段者勝拔戰
第五回（前回は三五飛迄）
先 五段△藤川義夫
五段▲北楯修哉
持時間各六時間 消費時間累計（▲一二八分 △一八分）

△3四金 ▲3八飛 △3五歩
▲4七金 △4二銀 ▲3六歩
△同歩 ▲同金 △3三銀

木村名人講評 後手三四金は前局來豫定の行動かくして三筋に反撃の秘策を藏するなど侮り難き戰法である。次で四二銀から三三銀も一寸面白い作戰の現はれといへよう。
先手三六歩は急いだ。こゝでも六八銀、三三銀、七七銀、六三金、六八角と滿を持し、然る後三六歩とするのが本筋である。

三國志 (906)
吉川英治（作） 矢野橋村（繪）

一股傷折（一）

張郃の言葉を不服さうに聞いてゐた夏侯淵は、自分の決意はまげられぬといふやうに、
『余がこの地を守り、陣をなすこと久しい。この度の決戰に、萬一らば、なんの面目あつて魏王に見えん。御身、よろしくこの所を守り給へ。余は山を下りて決戰せん』
とひきさつて、さて、
『誰ぞ、先手の勢となつて、敵の樣子を覗ひ來れ』
と、下知すれば、夏侯尚は勇んで立ち、
『某、先鋒となつて進みませう』
『うむ、汝先陣となるか。されば黃忠と鋒を交へ、詐り負けて退却せよ。われに謀計あれば、必ず黃忠を擒にして見せよう』
と、勇み勵ました。
夏侯尚は命の通り、三千餘騎をあてて山を下つて行つた。

その頃、黃忠は兵を從へて、法正とともに定軍山の麓まで押寄せ幾度となく攻め挑んだが、魏の軍は固く閉ぢて現れないため、直ぐにも攻め上らうとの試みも、山道はなかなか險阻である。或は敵に謀計もあるかも知れぬと懸念して山麓に陣を布き、隨所に斥候の兵を出した。
間もなく、その斥候から、山上より魏兵來ると報告してきたので黃忠はみづから出陣しようとすると、大將の陳式がこれを止め、
『老將軍みづから、なんで敵に當る必要がありませう。私に千騎を任せられるならば、背後の細道より山上に向ひ、兩方より挾みうちに致して討ち果しませう』
と云ふ。黃忠は、直にもとこれを許した。
陳式は山の後に廻つて、喊をつくつてどつとばかり攻上がれば夏侯尚も驚き、兵をまとめてこれを迎へた。
しばらくするうち、夏侯尚は計略通り、わざと負けたふりをして逃げ上つた。陳式はこれを見て愈よ勇び立ち、逃さじと追つて行つた。
黃忠はこの樣子を見て、敵に計ありと氣づき、陳式を救ふべく軍を動かしたが、山上から大木を投げ落し、あるものは磯石を轉ち出したりしてきたため、進路をはゞまれてしまつた。
陳式も敵の策略を感じて、途中から引返さうとしたが、この時を待つてゐた夏侯淵が猛然と襲撃をはじめ、つひに生捕られてしまつた。陳式の部下も、意氣地なく魏軍に降つてしまつた。
黃忠はこれを聞いて驚愕した。
早速法正と協議すると、
『夏侯淵は性急で、たゞ蠻勇ばかりの男です。意氣を沮喪した味方の軍を、今一度勵まして、急がず次々と陣屋を造り、緩りと山上に押してゆけば、夏侯淵は必ず山を下つて攻めて參るでせう。これ反客爲主の兵法です。凡そ、居ながらにして敵をふせぐといふことは逸れた兵を以て、勞れた軍を討つことになり、寄手は弱く、防ぐ方は强いとされてゐます。夏侯淵がもし參らば、私が必ず生捕つてみせます』
黃忠はこの言に從つて、早速諸軍に恩賞を與へて大いに勵まし、みづから陣屋をつくり、數日そこに屯しては、又進んで陣屋を構築し、一營一營と次第に進んで、山麓に近づいて行つた。
夏侯淵はこれを眺めて、敵の近接を知ると、すぐにも出撃しようとするのを、張郃は引留め、
『これは反客爲主の計に違ひありません。必ず輕々しく出てはなりません。出てゆけば乾度敗れませう』
と云つたが、夏侯淵は耳を藉さず、夏侯尚を呼んで、敵にかゝれと命令した。夏侯尚は直ちに數千の兵を引きつれ、夕闇をついて黃忠の陣に攻め入つた。
しかし、張郃のいつた通り、まんまと敵の計にのつて、夏侯尚は黃忠と一戰を交へたまゝ、すぐ生捕られてしまつた。
魏の兵は亂れて逃げ歸り、夏侯淵に、
『大將夏侯尚どの、敵の擒になられました』
と、報告した。
『失敗つた』
と、夏侯淵は顏色を失つた。

新刊紹介
『外地評論』（九月、朝鮮特輯號）▲『朝鮮施政の新段階』鈴木正文▲『小磯總督登場の意義』戶川常雄▲『大東亞戰下の朝鮮』座談會『內鮮一體の理想と現實』御手洗辰雄▲高梨雨村▲設會、其他（六十錢、東京・京橋・銀座西六ノ二、源用ビル、外地評論社）

いんきん・たむし・水虫
セーキン
すり込んだ翌日から薄皮がとれ何とも言へぬ心地よさ
定價30・50
勝問發必需品
大阪 竹内藥局

株
二田原株式店
後間相談部は午後九時まで！ 電話株は區切よく…… 電株は東角便不便です
京城黃金町二ノ一九九 電話本局五一十十

朝取一般取引員
有價證券現物賣買
源
山本源作商店
京城府明治町一丁目
電話代表②五一九一番
滿洲山源證券株式會社
奉天加茂町八番地

株式會社
東亞證券
朝取一般取引員・京城黃金町二・電話代表本局五一六一

入院室完備
醫學博士 吉田穆
鄭奉燮產婦人科
京城府樂園町一一六（悅賓樓裏）

神前貯金
取扱場所 京城神社參集所
取扱日時 每月一日及十五日 午前六時ヨリ同十一時迄
取扱機關 京城倭城金融組合（府內永樂町二丁目 電話本局二・六九六・六二九七）
後援 國民總力京城府聯盟 國民總力京畿道聯盟 朝鮮金融組合聯合會 京畿道支部

聯盟 國民總力朝鮮聯盟
主催 滿洲建國十周年慶祝會朝鮮本部
後援 朝鮮總督府情報課 朝鮮軍報道部・朝鮮移住協會
滿洲建國十周年 慶祝展
十五日より廿日迄
開拓篇 三中井
軍事篇 三越
人文篇 和信
躍進篇 丁子屋

大陸劇場
十五日ヨリ 十七日マデ
親子鯨
聞くだに勇しく捕鯨船の活躍に加へて世にも明朗なるこの唄をのせたさい笑ひこ味を御期待下さい
川田義雄 山根壽子 渡邊篤 杉寬 英百合子
東寶映畫
バンサ
ボルネオ探險記映畫
獵奇とスリルのボルネオジヤングルの踏破、猛獸戰慄と昂奮！

明治座 京城劇場
十六日封切
八處女の歌
見明凡太郎 眞山くみ子 加賀邦男 立松晃 相馬千惠子
豐な浪花情緒の中に人生哀別の憂愁と新生の喜びを謳ふ大映の名品！
同時上映 戰況ニュース 文化映畫 國營開墾地

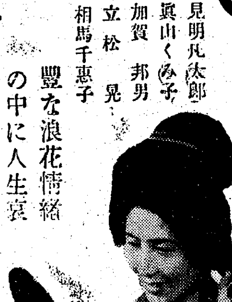

東寶
前後篇同時上映
妻の場合
入江たか子 高田稔 藤田進 里見藍子 山根壽子 椿澄枝 汐見洋
妻と良人の悲劇ふとした過失ゆへに二つの家庭を襲つた嵐
原作 吉屋信子 脚色 東坊城恭長 監督 佐藤武
十五日より公開
中央劇場